



УТВЕРЖДЕНО:
**Ученым советом Высшей школы бизнеса,
менеджмента и права**
Протокол № 5 от «10» октября 2023 г.

РАБОЧАЯ ПРОГРАММА ДИСЦИПЛИНЫ

***Б1.О.17 УПРАВЛЕНИЕ СОЦИАЛЬНО-ЭКОНОМИЧЕСКИМ РАЗВИТИЕМ
ТЕРРИТОРИЙ***

**основной профессиональной образовательной программы высшего образования –
программы бакалавриата**
по направлению подготовки: 38.03.04 «Государственное и муниципальное управление»
направленность (профиль): Муниципальное управление
Квалификация: бакалавр
Год начала подготовки: 2024

Разработчик (и):

должность	ученая степень и звание, ФИО
<i>профессор Высшей школы бизнеса, менеджмента и права</i>	<i>д.э.н., доц. Хаванова Н.В.</i>
<i>доцент Высшей школы бизнеса, ме- неджмента и права</i>	<i>к.э.н., доц. Литвинова Е.В.</i>

Рабочая программа согласована и одобрена директором ОПОП:

должность	ученая степень и звание, ФИО
<i>профессор Высшей школы бизнеса, менеджмента и права</i>	<i>д.э.н., проф. Морозов В.Ю.</i>



1. Аннотация рабочей программы дисциплины (модуля)

Дисциплина «Управление социально-экономическим развитием территорий» является частью первого блока программы бакалавриата по направлению подготовки 38.03.04 «Государственное и муниципальное управление», профиль Муниципальное управление и относится к обязательной части программы.

Изучение данной дисциплины базируется на знаниях, полученных при изучении дисциплин первого блока основной профессиональной образовательной программы, таких как Право, Государственное регулирование экономики и территориального развития, Социально-экономическая статистика, Инновации в профессиональной деятельности, Управление демографическими процессами территорий/Территориальная организация населения, Государственное и муниципальное управление социальной сферой, Управление государственной и муниципальной собственностью, Государственная и муниципальная политика в сфере занятости/Региональный и муниципальный рынок труда.

Набор входящих знаний и умений в области основных закономерностей и особенностей взаимодействия государства и общества, основ теории управления и права, форм и методов участия государства в экономической жизни страны с помощью различных рычагов воздействия на социально-экономические процессы, обеспечивающих эффективное формирование рыночных отношений, а так же практических навыков по применению методов исследования экономических и социальных явлений, формированию системы показателей, информационных баз данных, методологии экономико-статистического анализа процессов, изучения их связей и динамики обеспечивают требуемый знаниевый фундамент для изучения дисциплины «Управление социально-экономическим развитием территорий».

Дисциплина направлена на формирование следующих компетенций выпускника:

ОПК-2 - способен разрабатывать и реализовывать управленческие решения, меры регулирующего воздействия, в том числе контрольно-надзорные функции, государственные и муниципальные программы на основе анализа социально-экономических процессов в части индикатора достижения компетенции ОПК-2.2 (оценивает экономические, социальные, политические условия и последствия разработки и реализации государственных (муниципальных) программ).

ПК-2 - способен планировать и реализовывать мероприятия в области социально-экономического развития территорий в части индикаторов достижения компетенции ПК-2.1 (применяет современные подходы к управлению территориями) и ПК-2.2 (использует основные методы и приемы прогнозирования и планирования развития отраслей экономики и социальной сферы территории).

ПК-4 - способен собирать и анализировать исходные данные, необходимые для расчета экономических и социально-экономических показателей в части индикаторов достижения компетенции ПК-4.1 (осуществляет сбор, анализ и обработку исходных данных, необходимых для решения профессиональных задач) и ПК-4.2 (осуществляет анализ показателей и индикаторов социально-экономического развития территорий).

Содержание дисциплины «Управление социально-экономическим развитием территорий» охватывает круг вопросов, связанных с теоретическими и методическими основами управления и планирования комплексного социально-экономического развития муниципальных образований, условиями, факторами и направлениями развития территорий, элементами муниципальной системы управления и планирования, принятием и исполнением управленческих решений в системе социально – экономического планирования на муниципальном уровне, основными показателями социально-экономического развития муниципальных образований для его системной оценки, порядком разработки и анализа планово-программных документов на муниципальном уровне, формированием целевых



программ по отдельным направлениям развития социальной сферы муниципальных образований.

Общая трудоемкость освоения дисциплины составляет 4 зачетные единицы, 144 часа, в том числе:

- для очной формы обучения - контактная работа преподавателя со студентом - 74 часа (34 часа - занятия лекционного типа, 36 часов – занятия семинарского типа, консультации - 2 часа, промежуточная аттестация- 2 часа), самостоятельная работа студента -70 часов;

- для очно-заочной формы обучения - контактная работа преподавателя со студентом - 36 часов (14 часов - занятия лекционного типа, 18 часов – занятия семинарского типа, консультации- 2 часа, промежуточная аттестация- 2 часа), самостоятельная работа студента -108 часов.

Преподавание дисциплины ведется на очной форме обучения на 4 курсе на 8 семестре продолжительностью 9 недель, на очно-заочной форме обучения на 5 курсе на 9 семестре продолжительностью 9 недель.

Предусматривается проведение учебных занятий следующих видов: лекции, в том числе вводная и проблемные лекции, практические занятия в форме устного и/или письменного экспресс-опроса по контрольным вопросам, деловой игры, , самостоятельная работа обучающихся, групповые и индивидуальные консультации.

Программой предусмотрены следующие виды контроля: текущий контроль успеваемости в виде подготовки докладов с презентациями, выполнения контрольного практического задания, письменного тестирования и выполнения и защиты групповых проектов, промежуточная аттестация в форме экзамена (8 / 9 семестр).

Основные положения дисциплины должны быть использованы в дальнейшем при прохождении производственной и преддипломной практик.

2. Перечень планируемых результатов обучения по дисциплине (модулю), соотнесенные с планируемыми результатами освоения образовательной программы

№ пп	Индекс компетенции, индикатора достижения компетенции	Планируемые результаты обучения (компетенции, индикатора достижения компетенции)
1	ОПК-2	способен разрабатывать и реализовывать управленческие решения, меры регулирующего воздействия, в том числе контрольно-надзорные функции, государственные и муниципальные программы на основе анализа социально-экономических процессов в части: ОПК-2.2 - оценивает экономические, социальные, политические условия и последствия разработки и реализации государственных (муниципальных) программ.
2	ПК-2	способен планировать и реализовывать мероприятия в области социально-экономического развития территорий в части: ПК-2.1 - применяет современные подходы к управлению территориями; ПК-2.2 - использует основные методы и приемы прогнозирования и планирования развития отраслей экономики и социальной сферы тер-

		ритории.
3	ПК-4	способен собирать и анализировать исходные данные, необходимые для расчета экономических и социально-экономических показателей в части: ПК-4.1 - осуществляет сбор, анализ и обработку исходных данных, необходимых для решения профессиональных задач; ПК-4.2 - осуществляет анализ показателей и индикаторов социально-экономического развития территорий.

3. Место дисциплины (модуля) в структуре ОПОП:

Дисциплина «Управление социально-экономическим развитием территорий» является частью первого блока программы бакалавриата по направлению подготовки 38.03.04 «Государственное и муниципальное управление», профиль Муниципальное управление и относится к обязательной части программы.

Изучение данной дисциплины базируется на знаниях, полученных при изучении дисциплин первого блока основной профессиональной образовательной программы, таких как Право, Государственное регулирование экономики и территориального развития, Социально-экономическая статистика, Инновации в профессиональной деятельности, Управление демографическими процессами территорий/Территориальная организация населения, Государственное и муниципальное управление социальной сферой, Управление государственной и муниципальной собственностью, Государственная и муниципальная политика в сфере занятости/Региональный и муниципальный рынок труда.

Формирование компетенции ОПК-2 начинается в дисциплине Государственное регулирование экономики и территориального развития (1 семестр), продолжается в дисциплинах Государственное регулирование экономики и территориального развития и Экономика и предпринимательство (2 семестр), продолжается в дисциплинах Экономика и предпринимательство и Принятие и исполнение государственных решений (3 семестр), продолжается в дисциплинах Разработка управленческих решений, Управление недвижимостью, Управление государственной и муниципальной собственностью (6, 7 семестры), и заканчивается в данной дисциплине одновременно с дисциплиной Управление государственной и муниципальной собственностью (8 семестр).

Формирование компетенции ПК-2 начинается при прохождении учебной практики (2 семестр), продолжается в дисциплине Государственное и муниципальное управление социальной сферой (5 семестр) и заканчивается в данной дисциплине и в процессе прохождения производственной и преддипломной практик (8 семестр).

Формирование компетенции ПК – 4 начинается при прохождении учебной практики (2 семестр), продолжается в дисциплине Социально-экономическая статистика (4 семестр) и заканчивается в данной дисциплине и в процессе прохождения производственной и преддипломной практик (8 семестр).

Основные положения дисциплины должны быть использованы в дальнейшем при прохождении производственной и преддипломной практик.

4. Объем дисциплины (модуля) в зачетных единицах с указанием количества академических часов, выделенных на контактную работу обучающихся с преподавателем (по видам учебных занятий) и на самостоятельную работу обучающихся

Общая трудоемкость дисциплины составляет 4 зачетные единицы/ 144 акад. часа.

Для очной формы обучения:



№ п/п	Виды учебной деятельности	Все- го	Семестры			
			8			
1	Контактная работа обучающихся	74	74			
	в том числе:					
1.1	Лекции	34	34			
1.2	Занятия семинарского типа, в том числе:	36	36			
	Семинары	-	-			
	Лабораторные работы	-	-			
	Практические занятия	36	36			
1.3	Консультации	2	2			
2	Самостоятельная работа	70	70			
3	Форма промежуточной аттестации (экзамен)	+	+			
		2	2			
4	Общая трудоемкость час	144	144			
	з.е.	4	4			

Для очно-заочной формы обучения:

№ п/п	Виды учебной деятельности	Все- го	Семестры			
			9			
1	Контактная работа обучающихся	36	36			
	в том числе:					
1.1	Лекции	14	14			
1.2	Занятия семинарского типа, в том числе:	18	18			
	Семинары	-	-			
	Лабораторные работы	-	-			
	Практические занятия	18	18			
1.3	Консультации	2	2			
2	Самостоятельная работа	108	108			
3	Форма промежуточной аттестации (экзамен)	+	+			
		2	2			
4	Общая трудоемкость час	144	144			
	з.е.	4	4			

5. Содержание дисциплины (модуля), структурированное по темам (разделам) с указанием отведенного на них количества академических часов и видов учебных занятий

Для очной формы обучения:

Номер недели семестра	Наименование раздела	Наименование тем лекций, практических работ, лабораторных работ, семинаров, СРО	Виды учебных занятий и формы их проведения							
			Контактная работа обучающихся с преподавателем				Консультации, акад. часов	Форма проведения консультации	СРО, акад. часов	Форма проведения СРО
			Занятия лекционного типа,	Форма проведения занятия лекционного типа	Практические занятия, акад. часов	Форма проведения практического занятия				
1	Теоретические и методические основы управления социально – экономическим развитием муниципального образования	Сущность и содержание управления социально-экономическим развитием муниципального образования	2	Вводная лекция Лекция	2	Практическое занятие (устный и\или письменный экспресс- опрос по контрольным вопросам)			3	Подготовка к практическому занятию по теме (работа с конспектом лекций) Выполнение домашних заданий
1		Типы и направления планирования социально-экономического развития муниципального образования	2	Проблемная лекция	2	Практическое занятие (устный и\или письменный экспресс- опрос по контрольным вопросам)			3	Подготовка к практическому занятию по теме (работа с конспектом лекций)



Номер недели семестра	Наименование раздела	Наименование тем лекций, практических работ, лабораторных работ, семинаров, СРО	Виды учебных занятий и формы их проведения							
			Контактная работа обучающихся с преподавателем				Консультации, акад. часов	Форма проведения консультации	СРО, акад. часов	Форма проведения СРО
			Занятия лекционного типа,	Форма проведения занятия лекционного типа	Практические занятия, акад. часов	Форма проведения практического занятия				
2		Планирование как основа управления социально-экономическим развитием муниципального образования	2	Лекция	2	Практическое занятие (устный и\или письменный экспресс- опрос по контрольным вопросам) Проведение текущего контроля 1: Презентация докладов			3	Подготовка к практическому занятию по теме (работа с конспектом лекций) Выполнение докладов с презентациями Подготовка к текущему контролю 1
2	Формирование комплексных программ социально-экономического развития муниципальных образований	Содержание и порядок разработки комплексной программы социально-экономического развития муниципального образования	2	Проблемная лекция	2	Практическое занятие (устный и\или письменный экспресс- опрос по контрольным вопросам)			3	Подготовка к практическому занятию по теме (работа с конспектом лекций) Выполнение домашних заданий Подготовка к проведению деловой игры



Номер недели семестра	Наименование раздела	Наименование тем лекций, практических работ, лабораторных работ, семинаров, СРО	Виды учебных занятий и формы их проведения							
			Контактная работа обучающихся с преподавателем				Консультации, акад. часов	Форма проведения консультации	СРО, акад. часов	Форма проведения СРО
			Занятия лекционного типа,	Форма проведения занятия лекционного типа	Практические занятия, акад. часов	Форма проведения практического занятия				
3		Формирование информационной базы муниципального образования	2	Лекция	2	Практическое занятие (устный и/или письменный экспресс-опрос по контрольным вопросам) Деловая игра «Разработка Концепции социально-экономического развития муниципального образования»			3	Подготовка к практическому занятию по теме (работа с конспектом лекций) Выполнение домашних заданий Подготовка к проведению деловой игры
3		Анализ информационной базы муниципального образования	2	Лекция	2	Практическое занятие (устный и/или письменный экспресс-опрос по контрольным во-			3	Подготовка к практическому занятию по теме (работа с конспектом лекций) Выполнение домашних заданий Подготовка к проведению делов-



Номер недели семестра	Наименование раздела	Наименование тем лекций, практических работ, лабораторных работ, семинаров, СРО	Виды учебных занятий и формы их проведения							
			Контактная работа обучающихся с преподавателем				Консультации, акад. часов	Форма проведения консультации	СРО, акад. часов	Форма проведения СРО
			Занятия лекционного типа,	Форма проведения занятия лекционного типа	Практические занятия, акад. часов	Форма проведения практического занятия				
					просам) Деловая игра «Разработка Концепции социально-экономического развития муниципального образования»				вой игры	
4		Порядок формирования Концепции социально-экономического развития муниципального образования	2	Лекция	2	Практическое занятие (устный и/или письменный экспресс-опрос по контрольным вопросам) Деловая игра «Разработка Концепции социально-экономического развития муниципаль-			3	Подготовка к практическому занятию по теме (работа с конспектом лекций) Выполнение домашних заданий Подготовка к проведению деловой игры

Номер недели семестра	Наименование раздела	Наименование тем лекций, практических работ, лабораторных работ, семинаров, СРО	Виды учебных занятий и формы их проведения							
			Контактная работа обучающихся с преподавателем				Консультации, акад. часов	Форма проведения консультации	СРО, акад. часов	Форма проведения СРО
			Занятия лекционного типа,	Форма проведения занятия лекционного типа	Практические занятия, акад. часов	Форма проведения практического занятия				
						ного образования»				
4		Методы работы и основные подходы к формированию Концепции социально-экономического развития муниципального образования	2	Лекция	2	Практическое занятие (устный и\или письменный экспресс- опрос по контрольным вопросам) Проведение текущего контроля 2: письменное тестирование			3	Подготовка к практическому занятию по теме (работа с конспектом лекций) Подготовка к текущему контролю 2
5	Плановый этап реализации комплексных программ социально-экономического развития муници-	Разработка стратегического плана социально- экономического развития муниципального образования	2	Лекция	2	Практическое занятие (устный и\или письменный экспресс- опрос по контрольным вопросам)			3	Подготовка к практическому занятию (работа с конспектом лекций и литературой)



Номер недели семестра	Наименование раздела	Наименование тем лекций, практических работ, лабораторных работ, семинаров, СРО	Виды учебных занятий и формы их проведения							
			Контактная работа обучающихся с преподавателем				Консультации, акад. часов	Форма проведения консультации	СРО, акад. часов	Форма проведения СРО
			Занятия лекционного типа,	Форма проведения занятия лекционного типа	Практические занятия, акад. часов	Форма проведения практического занятия				
5	пальных образований	Формирование долгосрочного плана социально-экономического развития муниципального образования	2	Лекция	2	Практическое занятие (устный и\или письменный экспресс-опрос по контрольным вопросам)			3	Подготовка к практическому занятию по теме (работа с конспектом лекций и литературой)
6		Формирование среднесрочного плана социально-экономического развития муниципального образования	2	Лекция	2	Практическое занятие (устный и\или письменный экспресс-опрос по контрольным вопросам)			3	Подготовка к практическому занятию по теме (работа с конспектом лекций и литературой)
6		Формирование годового плана социально-эконо-	2	Лекция	2	Практическое занятие (устный и\или письменный экс-			3	Подготовка к практическому занятию по теме (работа с конспектом лекций и литературой)



Номер недели семестра	Наименование раздела	Наименование тем лекций, практических работ, лабораторных работ, семинаров, СРО	Виды учебных занятий и формы их проведения								
			Контактная работа обучающихся с преподавателем				Консультации, акад. часов	Форма проведения консультации	СРО, акад. часов	Форма проведения СРО	
			Занятия лекционного типа,	Форма проведения занятия лекционного типа	Практические занятия, акад. часов	Форма проведения практического занятия					
		мического развития муниципального образования				пресс- опрос по контрольным вопросам)					
7		Оформление комплексных программ социально-экономического развития муниципальных образований	2	Лекция	2	Практическое занятие (устный и\или письменный экспресс- опрос по контрольным вопросам)			3	Подготовка к практическому занятию по теме (работа с конспектом лекций и литературой)	
7		Организация реализации комплексных программ социально-экономического развития муниципальных образований	2	Лекция	2	Практическое занятие (устный и\или письменный экспресс- опрос по контрольным вопросам)			3	Подготовка к практическому занятию по теме (работа с конспектом лекций и литературой) Выполнение домашнего задания	



Номер недели семестра	Наименование раздела	Наименование тем лекций, практических работ, лабораторных работ, семинаров, СРО	Виды учебных занятий и формы их проведения							
			Контактная работа обучающихся с преподавателем				Консультации, акад. часов	Форма проведения консультации	СРО, акад. часов	Форма проведения СРО
			Занятия лекционного типа,	Форма проведения занятия лекционного типа	Практические занятия, акад. часов	Форма проведения практического занятия				
		ваний								
8		Оценка эффективности реализации комплексных программ социально-экономического развития муниципальных образований	2	Лекция	2	Практическое занятие (устный и\или письменный экспресс- опрос по контрольным вопросам) Проведение текущего контроля 3: Подготовка отчета о выполнении контрольных практических заданий			3	Подготовка к практическому занятию по теме (работа с конспектом лекций и литературой) Выполнение контрольного практического задания Подготовка к текущему контролю 3
8	Управление отдельными отраслями социальной сферы	Управление системой образования	1	Лекция	2	Практическое занятие (устный и\или письменный экспресс- опрос по контрольным во-			3	Подготовка к практическому занятию (работа с конспектом лекций и литературой) Выполнение группового проекта



Номер недели семестра	Наименование раздела	Наименование тем лекций, практических работ, лабораторных работ, семинаров, СРО	Виды учебных занятий и формы их проведения							
			Контактная работа обучающихся с преподавателем				Консультации, акад. часов	Форма проведения консультации	СРО, акад. часов	Форма проведения СРО
			Занятия лекционного типа,	Форма проведения занятия лекционного типа	Практические занятия, акад. часов	Форма проведения практического занятия				
						просам, практическим заданиям)				
8		Управление системой здравоохранения	1	Лекция	2	Практическое занятие (устный и/или письменный экспресс-опрос по контрольным вопросам, практическим заданиям)			3	Подготовка к практическому занятию (работа с конспектом лекций и литературой) Выполнение домашнего задания Выполнение группового проекта
9		Управление сферой культуры	1	Лекция	1	Практическое занятие (устный и/или письменный экспресс-опрос по контрольным вопросам)			3	Подготовка к практическому занятию (работа с конспектом лекций и литературой) Выполнение группового проекта
9		Управление сфе-	1	Лекция	1	Практическое за-			16	Подготовка к практическому за-

Номер недели семестра	Наименование раздела	Наименование тем лекций, практических работ, лабораторных работ, семинаров, СРО	Виды учебных занятий и формы их проведения							
			Контактная работа обучающихся с преподавателем				Консультации, акад. часов	Форма проведения консультации	СРО, акад. часов	Форма проведения СРО
			Занятия лекционного типа,	Форма проведения занятия лекционного типа	Практические занятия, акад. часов	Форма проведения практического занятия				
		рой физической культуры и спорта				нятие (устный и\или письменный экспресс- опрос по контрольным вопросам) Проведение текущего контроля 4: защита групповых проектов				нятию (работа с конспектом лекций и литературой) Выполнение группового проекта Подготовка к текущему контролю 4
Консультации							2	Г,И		
Промежуточная аттестация – экзамен – 2 часа										

Для очно-заочной формы обучения:

№	Наименование	Наименование	Виды учебных занятий и формы их проведения
---	--------------	--------------	--

	раздела	тем лекций, прак- тических работ, лабораторных ра- бот, семинаров, СРО	Контактная работа обучающихся с преподавате- лем				Консультации, акад. часов	Форма проведения кон- сультации	СРО, акад. часов	Форма проведения СРО
			Занятия лекцион- ного типа,	Форма проведения занятия лекцион- ного типа	Практические заня- тия, акад. часов	Форма проведения практического за- нятия				
	Теоретические и методические ос- новы управления социально – эко- номическим раз- витием муници- пального образо- вания	Сущность и со- держание управ- ления социально- экономическим развитием муни- ципального обра- зования	1	Вводная лекция Лекция	1	Практическое за- нятие (устный и\или письменный экспресс- опрос по контрольным вопросам)			5	Подготовка к практическому за- нятию по теме (работа с кон- спектом лекций) Выполнение домашних заданий
		Типы и направле- ния планирования социально- экономического развития муници- пального образо- вания	1	Проблемная лекция	1	Практическое заня- тие (устный и\или письменный экс- пресс- опрос по кон- трольным вопросам)			5	Подготовка к практическому за- нятию по теме (работа с кон- спектом лекций)
		Планирование как основа управле- ния социально- экономическим развитием муни-	1	Лекция	1	Практическое заня- тие (устный и\или письменный экс- пресс- опрос по кон- трольным вопросам)			5	Подготовка к практическому за- нятию по теме (работа с кон- спектом лекций) Выполнение докладов с пре- зентациями



Номер недели семестра	Наименование раздела	Наименование тем лекций, практических работ, лабораторных работ, семинаров, СРО	Виды учебных занятий и формы их проведения							
			Контактная работа обучающихся с преподавателем				Консультации, акад. часов	Форма проведения консультации	СРО, акад. часов	Форма проведения СРО
			Занятия лекционного типа,	Форма проведения занятия лекционного типа	Практические занятия, акад. часов	Форма проведения практического занятия				
		ципального образования				Проведение текущего контроля 1: Презентация докладов				Подготовка к текущему контролю 1
	Формирование комплексных программ социально-экономического развития муниципальных образований	Содержание и порядок разработки комплексной социально-экономического развития муниципального образования	1	Проблемная лекция	1	Практическое занятие (устный и\или письменный экспресс- опрос по контрольным вопросам)			5	Подготовка к практическому занятию по теме (работа с конспектом лекций) Выполнение домашних заданий Подготовка к проведению деловой игры
		Формирование информационной базы муниципального образо-	1	Лекция	1	Практическое занятие (устный и\или письменный экспресс- опрос по			5	Подготовка к практическому занятию по теме (работа с конспектом лекций) Выполнение домашних заданий



Номер недели семестра	Наименование раздела	Наименование тем лекций, практических работ, лабораторных работ, семинаров, СРО	Виды учебных занятий и формы их проведения							
			Контактная работа обучающихся с преподавателем				Консультации, акад. часов	Форма проведения консультации	СРО, акад. часов	Форма проведения СРО
			Занятия лекционного типа,	Форма проведения занятия лекционного типа	Практические занятия, акад. часов	Форма проведения практического занятия				
		вания				контрольным вопросам) Деловая игра «Разработка Концепции социально-экономического развития муниципального образования»				Подготовка к проведению деловой игры
		Анализ информационной базы муниципального образования	1	Лекция	1	Практическое занятие (устный и/или письменный экспресс-опрос по контрольным вопросам) Деловая игра «Разработка Концепции социально-			5	Подготовка к практическому занятию по теме (работа с конспектом лекций) Выполнение домашних заданий Подготовка к проведению деловой игры



Номер недели семестра	Наименование раздела	Наименование тем лекций, практических работ, лабораторных работ, семинаров, СРО	Виды учебных занятий и формы их проведения							
			Контактная работа обучающихся с преподавателем				Консультации, акад. часов	Форма проведения консультации	СРО, акад. часов	Форма проведения СРО
			Занятия лекционного типа,	Форма проведения занятия лекционного типа	Практические занятия, акад. часов	Форма проведения практического занятия				
					экономического развития муниципального образования»					
		Порядок формирования Концепции социально-экономического развития муниципального образования	1	Лекция	1	Практическое занятие (устный и\или письменный экспресс- опрос по контрольным вопросам) Деловая игра «Разработка Концепции социально-экономического развития муниципального образования»			5	Подготовка к практическому занятию по теме (работа с конспектом лекций) Выполнение домашних заданий Подготовка к проведению деловой игры
		Методы работы и	1	Лекция	1	Практическое заня-			5	Подготовка к практическому за-



Номер недели семестра	Наименование раздела	Наименование тем лекций, практических работ, лабораторных работ, семинаров, СРО	Виды учебных занятий и формы их проведения							
			Контактная работа обучающихся с преподавателем				Консультации, акад. часов	Форма проведения консультации	СРО, акад. часов	Форма проведения СРО
			Занятия лекционного типа,	Форма проведения занятия лекционного типа	Практические занятия, акад. часов	Форма проведения практического занятия				
		основные подходы к формированию Концепции социально-экономического развития муниципального образования				тие (устный и\или письменный экспресс- опрос по контрольным вопросам) Проведение текущего контроля 2: письменное тестирование				нению по теме (работа с конспектом лекций) Подготовка к текущему контролю 2
	Плановый этап реализации комплексных программ социально-экономического развития муниципальных образований	Разработка стратегического плана социально- экономического развития муниципального образования	1	Лекция	1	Практическое занятие (устный и\или письменный экспресс- опрос по контрольным вопросам)			5	Подготовка к практическому занятию (работа с конспектом лекций и литературой)
		Формирование долгосрочного	0,5	Лекция	1	Практическое занятие (устный и\или			5	Подготовка к практическому занятию по теме (работа с кон-



Номер недели семестра	Наименование раздела	Наименование тем лекций, практических работ, лабораторных работ, семинаров, СРО	Виды учебных занятий и формы их проведения							
			Контактная работа обучающихся с преподавателем				Консультации, акад. часов	Форма проведения консультации	СРО, акад. часов	Форма проведения СРО
			Занятия лекционного типа,	Форма проведения занятия лекционного типа	Практические занятия, акад. часов	Форма проведения практического занятия				
		плана социально-экономического развития муниципального образования				письменный экспресс-опрос по контрольным вопросам)				спектом лекций и литературой)
		Формирование среднесрочного плана социально-экономического развития муниципального образования	0,5	Лекция	1	Практическое занятие (устный и\или письменный экспресс-опрос по контрольным вопросам)			5	Подготовка к практическому занятию по теме (работа с конспектом лекций и литературой)
		Формирование годового плана социально-экономического развития муници-	0,5	Лекция	1	Практическое занятие (устный и\или письменный экспресс-опрос по контрольным вопросам)			5	Подготовка к практическому занятию по теме (работа с конспектом лекций и литературой)



Номер недели семестра	Наименование раздела	Наименование тем лекций, практических работ, лабораторных работ, семинаров, СРО	Виды учебных занятий и формы их проведения							
			Контактная работа обучающихся с преподавателем				Консультации, акад. часов	Форма проведения консультации	СРО, акад. часов	Форма проведения СРО
			Занятия лекционного типа,	Форма проведения занятия лекционного типа	Практические занятия, акад. часов	Форма проведения практического занятия				
		пального образования								
		Оформление комплексных программ социально-экономического развития муниципальных образований	0,5	Лекция	1	Практическое занятие (устный и\или письменный экспресс- опрос по контрольным вопросам)			5	Подготовка к практическому занятию по теме (работа с конспектом лекций и литературой)
		Организация реализации комплексных программ социально-экономического развития муниципальных образований	0,5	Лекция	1	Практическое занятие (устный и\или письменный экспресс- опрос по контрольным вопросам)			5	Подготовка к практическому занятию по теме (работа с конспектом лекций и литературой) Выполнение домашнего задания



Номер недели семестра	Наименование раздела	Наименование тем лекций, практических работ, лабораторных работ, семинаров, СРО	Виды учебных занятий и формы их проведения							
			Контактная работа обучающихся с преподавателем				Консультации, акад. часов	Форма проведения консультации	СРО, акад. часов	Форма проведения СРО
			Занятия лекционного типа,	Форма проведения занятия лекционного типа	Практические занятия, акад. часов	Форма проведения практического занятия				
		Оценка эффективности реализации комплексных программ социально-экономического развития муниципальных образований	0,5	Лекция	1	Практическое занятие (устный и\или письменный экспресс- опрос по контрольным вопросам) Проведение текущего контроля 3: Подготовка отчета о выполнении контрольных практических заданий		5	Подготовка к практическому занятию по теме (работа с конспектом лекций и литературой) Выполнение контрольного практического задания Подготовка к текущему контролю 3	
	Управление отдельными отраслями социальной сферы	Управление системой образования	0,5	Лекция	1	Практическое занятие (устный и\или письменный экспресс- опрос по контрольным вопросам, практиче-		5	Подготовка к практическому занятию (работа с конспектом лекций и литературой) Выполнение группового проекта	



Номер недели семестра	Наименование раздела	Наименование тем лекций, практических работ, лабораторных работ, семинаров, СРО	Виды учебных занятий и формы их проведения							
			Контактная работа обучающихся с преподавателем				Консультации, акад. часов	Форма проведения консультации	СРО, акад. часов	Форма проведения СРО
			Занятия лекционного типа,	Форма проведения занятия лекционного типа	Практические занятия, акад. часов	Форма проведения практического занятия				
						ским заданиям)				
		Управление системой здравоохранения	0,5	Лекция	1	Практическое занятие (устный и\или письменный экспресс- опрос по контрольным вопросам, практическим заданиям)			5	Подготовка к практическому занятию (работа с конспектом лекций и литературой) Выполнение домашнего задания Выполнение группового проекта
		Управление сферой культуры	0,5	Лекция	0,5	Практическое занятие (устный и\или письменный экспресс- опрос по контрольным вопросам)			5	Подготовка к практическому занятию (работа с конспектом лекций и литературой) Выполнение группового проекта
		Управление сферой физической	0,5	Лекция	0,5	Практическое занятие (устный			18	Подготовка к практическому занятию (работа с конспектом лек-

Номер недели семестра	Наименование раздела	Наименование тем лекций, практических работ, лабораторных работ, семинаров, СРО	Виды учебных занятий и формы их проведения							
			Контактная работа обучающихся с преподавателем				Консультации, акад. часов	Форма проведения консультации	СРО, акад. часов	Форма проведения СРО
			Занятия лекционного типа,	Форма проведения занятия лекционного типа	Практические занятия, акад. часов	Форма проведения практического занятия				
		культуры и спорта				и\или письменный экспресс-опрос по контрольным вопросам) Проведение текущего контроля 4: защита групповых проектов				ций и литературой) Выполнение группового проекта Подготовка к текущему контролю 4
Консультации							2	Г,И		
Промежуточная аттестация – экзамен – 2 часа										

6. Перечень учебно-методического обеспечения для самостоятельной работы обучающихся по дисциплине (модулю)

Для самостоятельной работы по дисциплине обучающиеся используют следующее учебно-методическое обеспечение:

№ п/п	Тема, трудоемкость в акад.ч.	Учебно-методическое обеспечение
1	Сущность и содержание управления социально-экономическим развитием муниципального образования, 3 ак. часа / 5 ак. часов	<p>Основная литература</p> <p>1. Райзберг, Б. А. Государственное управление экономическими и социальными процессами : учебное пособие / Б.А. Райзберг. — Москва : ИНФРА-М, 2024. — 384 с. — (Высшее образование). - ISBN 978-5-16-018766-2. - Текст : электронный. - URL: https://znanium.com/catalog/product/2054174</p> <p>2. Акмалова, А. А. Система государственного и муниципального управления : учебник / А. А. Акмалова, В. М. Капицын. — Москва : ИНФРА-М, 2023. — 414 с. + Доп. материалы [Электронный ресурс]. — (Высшее образование). — DOI 10.12737/981344. - ISBN 978-5-16-018453-1. - Текст : электронный. - URL: https://znanium.com/catalog/product/2002652</p> <p>3. Муниципальное управление и местное самоуправление : учебник / под ред. И.А. Алексева. — Москва : ИНФРА-М, 2023. — 353 с. — (Высшее образование: Магистратура). — DOI 10.12737/textbook_5a02addd719346.49419279. - ISBN 978-5-16-013173-3. - Текст : электронный. - URL: https://znanium.com/catalog/product/1901771</p> <p>4. Тавокин, Е. П. Исследование социально-экономических и политических процессов : учебное пособие / Е.П. Тавокин. — 3-е изд., перераб. и доп. — Москва : ИНФРА-М, 2022. — 342 с. — (Высшее образование: Бакалавриат). — DOI 10.12737/1155005. - ISBN 978-5-16-016463-2. - Текст : электронный. - URL: https://znanium.com/catalog/product/1155005</p> <p>Дополнительная литература</p> <p>1. Эффективность управления социально-экономическим развитием административно-территориальных образований : монография / под ред. д-ра экон. наук, проф. В.И. Терехина. — Москва : ИНФРА-М, 2021. — 315 с. — (Научная мысль). - ISBN 978-5-16-006444-4. - Текст : электронный. - URL: https://znanium.com/catalog/product/1238775</p> <p>2. Антикризисное управление социально-экономическими системами : монография / А. В. Борщева, Д. А. Ермилина, М. С. Санталова, И. В. Соклакова ; под науч. ред. М. С. Санталовой. - 4-е изд., стер. - Москва : Издательско-торговая корпорация «Дашков и К°», 2022. - 236 с. - ISBN 978-5-394-04848-7. - Текст : электронный. - URL: https://znanium.com/catalog/product/2082448</p> <p>3. Социально-экономическая история России : учебное пособие / под ред. А.Г. Худокормова. — 2-е изд. — Москва : ИНФРА-М, 2023. — 600 с. + Доп. материалы [Электронный ресурс]. — (Высшее образование)</p>
2	Типы и направления планирования социально-экономического развития муниципального образования, 3 ак. часа / 5 ак. часов	
3	Планирование как основа управления социально-экономическим развитием муниципального образования, 3 ак. часа / 5 ак. часов	
4	Содержание и порядок разработки комплексной программы социально-экономического развития муниципального образования, 3 ак. часа / 5 ак. часов	
5	Формирование информационной базы муниципального образования, 3 ак. часа / 5 ак. часов	
6	Анализ информационной базы муниципального образования, 3 ак. часа / 5 ак. часов	
7	Порядок формирования Концепции социально-экономического развития муниципального образования, 3 ак. часа / 5 ак. часов	

8	Методы работы и основные подходы к формированию Концепции социально-экономического развития муниципального образования, 3 ак. часа / 5 ак. часов	образование: Бакалавриат). — DOI 10.12737/22377. - ISBN 978-5-16-010070-8. - Текст : электронный. - URL: https://znanium.com/catalog/product/1908741
9	Разработка стратегического плана социально- экономического развития муниципального образования, 3 ак. часа / 5 ак. часов	4. Митрошин, А. А. Методы оценки качества жизни населения и социально-экономической дифференциации территорий : монография / А.А. Митрошин, Ю.Ю. Шитова, Ю.А. Шитов. — Москва : ИНФРА-М, 2022. — 96 с. — (Научная мысль). — DOI 10.12737/monography_5a129974a65cd9.88159942. - ISBN 978-5-16-013591-5. - Текст : электронный. - URL: https://znanium.ru/catalog/product/1845967
10	Формирование долгосрочного плана социально-экономического развития муниципального образования, 3 ак. часа / 5 ак. часов	5. Махмудова, М. М. Социально-экономические трансформации региона в современных условиях : монография / М.М. Махмудова, В.В. Ефремова, А.М. Королева. — Москва : ИНФРА-М, 2019. — 281 с. — (Научная мысль). — www.dx.doi.org/10.12737/monography_5b4468c33694a1.09771551 . - ISBN 978-5-16-013679-0. - Текст : электронный. - URL: https://znanium.com/catalog/product/948985
11	Формирование среднесрочного плана социально-экономического развития муниципального образования, 3 ак. часа / 5 ак. часов	6. Проблемы формирования и реализации социально-экономического потенциала развития территорий [Электронный ресурс] : монография / кол. авт.; под науч. рук. В.А. Ильина и др.. - Вологда : ФГБУН ВолНЦ РАН, 2018. - 386 с. - ISBN 978-5-93299-393-4. - Текст : электронный. - URL: https://znanium.com/catalog/product/1019439
12	Формирование годового плана социально- экономического развития муниципального образования, 3 ак. часа / 5 ак. часов	1.
13	Оформление комплексных программ социально- экономического развития муниципальных образований, 3 ак. часа / 5 ак. часов	
14	Организация реализации комплексных программ социально-экономического развития муниципальных образований, 3 ак. часа / 5 ак. часов	
15	Оценка эффективности реализации	

	комплексных программ социально-экономического развития муниципальных образований, 3 ак. часа / 5 ак. часов	
16	Управление системой образования, 3 ак. часа / 5 ак. часов	
17	Управление системой здравоохранения, 3 ак. часа / 5 ак. часов	
18	Управление сферой культуры, 3 ак. часа / 5 ак. часов	
19	Управление сферой физической культуры и спорта, 16 ак. часов / 18 ак. часов	

7. Фонд оценочных средств для проведения текущей и промежуточной аттестации обучающихся по дисциплине (модулю)

7.1 Перечень компетенций с указанием этапов их формирования в процессе освоения образовательной программы

№ пп	Индекс компетенции, индикатора достижения компетенции	Содержание компетенции, индикатора достижения компетенции	Раздел дисциплины, обеспечивающий этапы формирования компетенции, индикатора достижения компетенции	В результате изучения раздела дисциплины, обеспечивающего формирование компетенции, индикатора достижения компетенции обучающийся должен:		
				знать	уметь	владеть
1	ОПК-2	способен разрабатывать и реализовывать управленческие решения, меры регулирующего воздействия, в том числе контрольно-надзорные функции, государственные и муниципальные программы на основе анализа социально-экономических процессов				
		ОПК-2.2 - оценивает экономические, социальные, по-	Формирование комплексных программ социально-экономического развития муниципальных образований Плановый этап реализации комплексных	факторы, условия и предпосылки для формирования стратегических документов	оценивать условия и последствия принимаемых управленческих решений в сфере управления соци-	навыками проведения оценки эффективности государственных и муниципальных

		литические условия и последствия разработки и реализации государственных (муниципальных) программ	программ социально-экономического развития муниципальных образований	развития муниципальных образований; современные подходы к формированию стратегических целей, приоритетов комплексного социально-экономического развития территорий муниципальных образований.	ально-экономическим развитием территории; определять наиболее вероятную траекторию развития внешней среды для выявления влияния внешних факторов при долгосрочном планировании развития территорий муниципальных образований в условиях неопределенности и рисков.	программ.
2	ПК-2	способен планировать и реализовывать мероприятия в области социально-экономического развития территорий				
		ПК-2.1 - применяет современные подходы к управлению территориями	Теоретические и методические основы управления социально – экономическим развитием муниципального образования	опыт и новые подходы к управлению территориями; системный подход в решении задач в области комплексного социально-экономического развития территорий.	логично формулировать, излагать и аргументировано отстаивать собственное видение проблем и способов их разрешения.	навыками целостного подхода к анализу проблем местного сообщества.
		ПК-2.2 - использует основные методы и приемы прогнозирования и планирования развития отраслей экономики и соци-	Формирование комплексных программ социально-экономического развития муниципальных образований Плановый этап реализации комплексных программ социально-экономического развития муниципальных образований Управление отдельными отраслями социальной сферы	типы и направления планирования социально-экономического развития муниципального образования; содержание и порядок разработки стратегических и текущих планово-прогнозных	планировать и осуществлять мероприятия в области разработки и реализации стратегических и текущих планово-прогнозных документов социально-экономического развития муниципального образо-	навыками составления планов и прогнозов социально-экономического развития муниципального образования на соответствующий период.

		альной сферы территории		документов социально-экономического развития муниципального образования.	вания; анализировать структуру стратегических и текущих планово-прогнозных документов социально-экономического развития муниципального образования.	
3	ПК-4	способен собирать и анализировать исходные данные, необходимые для расчета экономических и социально-экономических показателей				
		ПК 4.1 - осуществляет сбор, анализ и обработку исходных данных, необходимых для решения профессиональных задач	Формирование комплексных программ социально-экономического развития муниципальных образований Плановый этап реализации комплексных программ социально-экономического развития муниципальных образований Управление отдельными отраслями социальной сферы	порядок формирования баз данных, оценки их полноты и качества в области социально-экономического развития локальных территорий.	критически воспринимать и оценивать источники информации, необходимой для планирования комплексного развития территории.	навыками поиска, обработки и анализа исходной информации для выявления проблем в области управления комплексным социально-экономическим развитием территории муниципального образования.
		ПК 4.2 - осуществляет анализ показателей и индикаторов социально-экономического развития территорий	Формирование комплексных программ социально-экономического развития муниципальных образований Плановый этап реализации комплексных программ социально-экономического развития муниципальных образований Управление отдельными отраслями социальной сферы	показатели и индикаторы социально-экономического развития территорий.	использовать количественные и качественные методы анализа и оценки состояния и тенденций развития экономической, социальной, политической среды территории; проводить SWOT-анализ с целью оценки конкурентоспособности территории.	методологическими подходами к разработке и построению системы показателей (индикаторов) развития с позиций различных подходов к стратегическому управлению муниципальными образованиями.

7.2. Описание показателей и критериев оценивания компетенций на разных этапах их формирования, описание шкал оценивания

Результат обучения по дисциплине	Показатель оценивания	Критерий оценивания	Этап освоения компетенции
<p>Знание факторов, условий и предпосылок для формирования стратегических документов развития муниципальных образований; современных подходов к формированию стратегических целей, приоритетов комплексного социально- экономического развития территорий муниципальных образований.</p> <p>Умение оценивать условия и последствия принимаемых управленческих решений в сфере управления социально-экономическим развитием территории; определять наиболее вероятную траекторию развития внешней среды для выявления влияния внешних факторов при долгосрочном планировании развития территорий муниципальных образований в условиях неопределенности и рисков.</p> <p>Владение навыками проведения оценки эффективности государственных и муниципальных программ.</p>	<p>Подготовка докладов с презентациями по предложенной тематике, выполнение контрольного практического задания, письменное тестирование, выполнение и защита группового проекта.</p>	<p>Студент демонстрирует знание факторов, условий и предпосылок для формирования стратегических документов развития муниципальных образований; современных подходов к формированию стратегических целей, приоритетов комплексного социально- экономического развития территорий муниципальных образований.</p> <p>Студент демонстрирует умение оценивать условия и последствия принимаемых управленческих решений в сфере управления социально-экономическим развитием территории; определять наиболее вероятную траекторию развития внешней среды для выявления влияния внешних факторов при долгосрочном планировании развития территорий муниципальных образований в условиях неопределенности и рисков.</p> <p>Студент демонстрирует владение навыками проведения оценки эффективности государственных и муниципальных программ.</p>	<p>Закрепление способности оценивать экономические, социальные, политические условия и последствия разработки и реализации государственных (муниципальных) программ</p>
<p>Знание опыта и новых подходов к управлению территориями; системного подхода в решении задач в области комплексного социально- экономического развития тер-</p>	<p>Подготовка докладов с презентациями по предложенной тематике, выполнение контрольного</p>	<p>Студент демонстрирует знание опыта и новых подходов к управлению территориями; системного подхода в решении задач в области комплексного социально- экономического развития</p>	<p>Закрепление способности применять современные подходы к управлению территориями; использо-</p>



<p>риторий; типов и направлений планирования социально-экономического развития муниципального образования; содержания и порядка разработки стратегических и текущих планово-прогнозных документов социально-экономического развития муниципального образования.</p> <p>Умение логично формулировать, излагать и аргументировано отстаивать собственное видение проблем и способов их разрешения; планировать и осуществлять мероприятия в области разработки и реализации стратегических и текущих планово-прогнозных документов социально-экономического развития муниципального образования; анализировать структуру стратегических и текущих планово-прогнозных документов социально-экономического развития муниципального образования.</p> <p>Владение навыками целостного подхода к анализу проблем местного сообщества; навыками составления планов и прогнозов социально-экономического развития муниципального образования на соответствующий период.</p>	<p>практического задания, письменное тестирование</p>	<p>территорий; типов и направлений планирования социально-экономического развития муниципального образования; содержания и порядка разработки стратегических и текущих планово-прогнозных документов социально-экономического развития муниципального образования.</p> <p>Студент демонстрирует умение логично формулировать, излагать и аргументировано отстаивать собственное видение проблем и способов их разрешения; планировать и осуществлять мероприятия в области разработки и реализации стратегических и текущих планово-прогнозных документов социально-экономического развития муниципального образования; анализировать структуру стратегических и текущих планово-прогнозных документов социально-экономического развития муниципального образования.</p> <p>Студент демонстрирует владение навыками целостного подхода к анализу проблем местного сообщества; навыками составления планов и прогнозов социально-экономического развития муниципального образования на соответствующий период.</p>	<p>вать основные методы и приемы прогнозирования и планирования развития отраслей экономики и социальной сферы территории</p>
<p>Знание порядка формирования баз данных, оценки их полноты и качества в области социально-экономического развития</p>	<p>Подготовка докладов с презентациями по предложенной тематике,</p>	<p>Студент демонстрирует знание порядка формирования баз данных, оценки их полноты и качества в области социально-экономического раз-</p>	<p>Закрепление способности осуществлять сбор, анализ и обработку исходных</p>



<p>локальных территорий; показателей и индикаторов социально-экономического развития территорий.</p> <p>Умение критически воспринимать и оценивать источники информации, необходимой для планирования комплексного развития территории; использовать количественные и качественные методы анализа и оценки состояния и тенденций развития экономической, социальной, политической среды территории; проводить SWOT-анализ с целью оценки конкурентоспособности территории.</p> <p>Владение навыками поиска, обработки и анализа исходной информации для выявления проблем в области управления комплексным социально-экономическим развитием территории муниципального образования; методологическими подходами к разработке и построению системы показателей (индикаторов) развития с позиций различных подходов к стратегическому управлению муниципальными образованиями.</p>	<p>письменное тестирование, выполнение и защита группового проекта.</p>	<p>вития локальных территорий; показателей и индикаторов социально-экономического развития территорий.</p> <p>Студент демонстрирует умение критически воспринимать и оценивать источники информации, необходимой для планирования комплексного развития территории; использовать количественные и качественные методы анализа и оценки состояния и тенденций развития экономической, социальной, политической среды территории; проводить SWOT-анализ с целью оценки конкурентоспособности территории.</p> <p>Студент демонстрирует владение навыками поиска, обработки и анализа исходной информации для выявления проблем в области управления комплексным социально-экономическим развитием территории муниципального образования; методологическими подходами к разработке и построению системы показателей (индикаторов) развития с позиций различных подходов к стратегическому управлению муниципальными образованиями.</p>	<p>данных, необходимых для решения профессиональных задач; осуществлять анализ показателей и индикаторов социально-экономического развития территорий.</p>
--	---	--	--



Критерии и шкала оценивания освоения этапов компетенций на промежуточной аттестации

Порядок, критерии и шкала оценивания освоения этапов компетенций на промежуточной аттестации определяется в соответствии с Положением о проведении текущего контроля успеваемости и промежуточной аттестации обучающихся по образовательным программам высшего образования – программам бакалавриата, программам магистратуры, реализуемым по федеральным государственным образовательным стандартам в ФГБОУ ВО «РГУТИС».

Виды средств оценивания, применяемых при проведении текущего контроля и шкалы оценки уровня знаний, умений и навыков при выполнении отдельных форм текущего контроля

Средство оценивания – выполнение контрольных практических заданий – 0-10 баллов:

- использование достоверных статистических данных – 0-2 балла;
- наличие в тексте графического материала, иллюстрирующего представленные материалы по заданию – 0-2 балла;
- наличие развернутых аналитических выводов – 0-3 балла;
- оформление результатов выполнения задания в соответствии с требованиями – 0-1 балла;
- качество презентации – 0-2 балла.

Средство оценивания – выполнение докладов с презентациями по предложенной тематике дисциплины – 0-10 баллов:

- умение формулировать цели и задачи работы – 0-1;
- умение работать с научной литературой (полнота научного обзора, грамотность цитирования) – 0-1;
- полнота и логичность раскрытия темы – 0-2;
- степень самостоятельности мышления - 0- 1;
- корректность выводов – 0-1;
- реальная новизна работы – 0-2;
- трудоемкость работы – 0-1;
- оформление презентаций (соответствие требованиям оформления, наглядность, стилистика изложения, грамотность) – 0-1.

Средство оценивания – письменное тестирование:

- 50 % и менее правильных ответов – 0 баллов,
- более 50 % правильных ответов – за каждый правильный ответ, начиная с одиннадцатого - 1 балл (1-10 баллов).

Средство оценивания – выполнение и защита группового проекта – 0- 15 баллов

Критерии оценки группового проекта	Баллы
Обоснование актуальности проекта	0-2
Обоснованность и качество анализа информации	0-2
Формулирование выводов об условиях и способах достижения цели	0-2
Разработка конкретных действий (их последовательности и содержания), отвечающих условиям и способам достижения цели	0-2

Самостоятельность и оригинальность решения задач проектирования		0-2
Умение работать в команде		0-1
Оформление проекта в соответствии с требованиями		0-1
Защита проекта	Содержание доклада	0-1
	Качество ответов на вопросы (полнота, аргументированность, умение реагировать на критику, готовность к дискуссии)	0-1
	Презентация	0-1
ИТОГО		0-15

Виды средств оценивания, применяемых при проведении промежуточной аттестации и шкалы оценки уровня знаний, умений и навыков при их выполнении

Устный опрос + тестирование + выполнение практических заданий

Шкала оценки уровня знаний, умений и навыков при промежуточной аттестации

Оценка	Критерии оценивания	Показатели оценивания
«5»	<ul style="list-style-type: none"> – полно раскрыто содержание материала; – материал изложен грамотно, в определенной логической последовательности; – продемонстрировано системное и глубокое знание программного материала; – точно используется терминология; – показано умение иллюстрировать теоретические положения конкретными примерами, применять их в новой ситуации; – продемонстрировано усвоение ранее изученных сопутствующих вопросов, сформированность и устойчивость компетенций, умений и навыков; – ответ прозвучал самостоятельно, без наводящих вопросов; – продемонстрирована способность творчески применять знание теории к решению профессиональных задач; – продемонстрировано знание современной учебной и научной литературы; – допущены одна – две неточности при освещении второстепенных вопросов, которые исправляются по замечанию; – 90 –100 % правильных ответов на тестовые задания; – задание выполнено правильно, применен верный алгоритм решения; 	<ul style="list-style-type: none"> – обучающийся показывает все-сторонние и глубокие знания программного материала, – знание основной и дополнительной литературы; – последовательно и четко отвечает на вопросы билета и дополнительные вопросы; – уверенно ориентируется в проблемных ситуациях; – демонстрирует способность применять теоретические знания для анализа практических ситуаций, делать правильные выводы, проявляет творческие способности в понимании, изложении и использовании программного материала; – подтверждает полное освоение компетенций, предусмотренных программой



	<ul style="list-style-type: none">– продемонстрировано усвоение ранее изученных сопутствующих вопросов, сформированность и устойчивость компетенций, умений и навыков.	
«4»	<ul style="list-style-type: none">– вопросы излагаются систематизировано и последовательно;– продемонстрировано умение анализировать материал, однако не все выводы носят аргументированный и доказательный характер;– продемонстрировано усвоение основной литературы.– ответ удовлетворяет в основном требованиям на оценку «5», но при этом имеет один из недостатков:– а) в изложении допущены небольшие пробелы, не искажившие содержание ответа;– б) допущены один – два недочета при освещении основного содержания ответа, исправленные по замечанию преподавателя;– в) допущены ошибка или более двух недочетов при освещении второстепенных вопросов, которые легко исправляются по замечанию преподавателя;– 70 –89 % правильных ответов на тестовые задания;– задание выполнено правильно, применен верный алгоритм решения.	<ul style="list-style-type: none">– обучающийся показывает полное знание– программного материала, основной и– дополнительной литературы;– дает полные ответы на теоретические вопросы билета и дополнительные вопросы, допуская некоторые неточности;– правильно применяет теоретические положения к оценке практических ситуаций;– демонстрирует хороший уровень освоения материала и в целом подтверждает освоение компетенций, предусмотренных программой
«3»	<ul style="list-style-type: none">– неполно или непоследовательно раскрыто содержание материала, но показано общее понимание вопроса и продемонстрированы умения, достаточные для дальнейшего усвоения материала;– усвоены основные категории по рассматриваемому и дополнительным вопросам;– имелись затруднения или допущены ошибки в определении понятий, использовании терминологии, исправленные после нескольких наводящих вопросов;– при неполном знании теоретического материала выявлена недостаточная сформированность компетенций, умений и навыков, студент не может применить теорию в новой ситуации;	<ul style="list-style-type: none">– обучающийся показывает знание основного– материала в объеме, необходимом для предстоящей профессиональной деятельности;– при ответе на вопросы билета и дополнительные вопросы не допускает грубых ошибок, но испытывает затруднения в последовательности их изложения;– не в полной мере демонстрирует способность применять теоретические знания для анализа практических ситуаций;– подтверждает освоение компетенций, предусмотренных программой на минимально допустимом

	<ul style="list-style-type: none"> – продемонстрировано усвоение основной литературы; – 50 –69 % правильных ответов на тестовые задания; – задание выполнено в целом правильно, но есть несущественные недостатки; – при неполном знании теоретического материала выявлена недостаточная сформированность компетенций, умений и навыков, студент не может применить теорию в новой ситуации. 	мом уровне
«2»	<ul style="list-style-type: none"> – не раскрыто основное содержание учебного материала; – обнаружено незнание или непонимание большей или наиболее важной части учебного материала; – допущены ошибки в определении понятий, при использовании терминологии, которые не исправлены после нескольких наводящих вопросов; – менее 50% правильных ответов на тестовые задания; – начато выполнение задания, но окончательного варианта выполнения нет; – не сформированы компетенции, умения и навыки. 	<ul style="list-style-type: none"> – обучающийся имеет существенные пробелы в знаниях основного учебного материала по дисциплине; – не способен аргументировано и последовательно его излагать, допускает грубые ошибки в ответах, неправильно отвечает на задаваемые вопросы или затрудняется с ответом; – не подтверждает освоение компетенций, предусмотренных программой

7.3 Типовые контрольные задания или иные материалы, необходимые для оценки знаний, умений, навыков и (или) опыта деятельности, характеризующих этапы формирования компетенций в процессе освоения образовательной программы.

Номер недели семестра	Раздел дисциплины, обеспечивающий формирование компетенции (или ее части)	Вид и содержание контрольного задания	Требования к выполнению контрольного задания и срокам сдачи
1-2	Теоретические и методические основы управления социально – экономическим развитием муниципального образования	Выполнение докладов с презентациями по предложенной тематике	Объем доклада составляет обычно 10-15 страниц машинописного текста. Изложение студентом материала должно носить проблемно-тематический характер, включать собственное мнение студента по кругу излагаемых проблем. В нем не должно быть механически переписанных из книги, сложных для понимания, конструкций.



			<p>Рекомендуемая структура доклада:</p> <ol style="list-style-type: none">1. Введение (обосновывается актуальность выбранной темы, указываются цель и задачи доклада).2. Основной текст (включает, как правило, раскрытие двух вопросов: состояние изучаемой проблемы и пути его решения). Наиболее ценным при изложении сути изучаемых вопросов будет обозначение собственной позиции и аргументированное изложение полученных в ходе работы результатов.3. Заключение (выводы) - короткое резюме основных результатов проведенного изучения. Выводы, содержащиеся в заключении, строятся на основании результатов анализа материалов, приводимых в разделах основного текста работы, но не повторяют их, а обобщают. Они должны подтвердить достижение цели и задач, указанных во введении.4. Список литературы. <p>Оформление презентаций докладов - в соответствии с требованиями. Срок сдачи – 2 неделя семестра.</p>
3-4	Формирование комплексных программ социально-экономического развития муниципальных образований	Письменное тестирование	<p>Количество тестовых заданий – 20 Количество независимых вариантов – 10 Требования к выполнению - выбрать правильный ответ. Время выполнения – 45 мин. Срок сдачи – 4 неделя семестра.</p>
5-8	Плановый этап реализации комплексных программ социально-экономического развития муниципальных образований	Выполнение контрольного практического задания	<p>Правильность выполнения, полнота и достоверность используемых статистических данных, умение использовать теоретические знания при выполнении контрольного задания; оформление в соответствии с требованиями методических указаний по самостоятельной работе студентов. Количество слайдов для презентации результатов выполнения – 8-10. Формат файла презентации MS Power Point. Срок сдачи – 8 неделя семестра.</p>
8-9	Управление отдель-	Выполнение и защита	Выполнение проекта по этапам: под-

	<p>ными отраслями социальной сферы</p>	<p>группового проекта</p>	<p>готовка, планирование работы, исследование (анализ информации), предложения (рекомендации), представление (защита). Структура проекта: Титульный лист. Введение: цель и задачи проекта, актуальность исследования, краткое содержание разделов. Аналитическая часть: методы исследования и их обоснование, описание хода и результатов исследования. Проектная часть: сроки реализации проекта и общий план-график проектных мероприятий (организационных, профессиональных), конкретные разработки по каждому этапу проекта (документы, тексты публикаций, макеты и проч.). Заключение: основные результаты проектной работы, сопоставленные с ее целью и задачами; при необходимости - перспективы развития проекта. Список использованной литературы. Приложения (при необходимости): исходные и /или дополнительные материалы: анкеты, графики, вспомогательные расчеты, копии документов и материалов и проч. Оформление проектов и презентаций в соответствии с требованиями методических указаний по самостоятельной работе студентов. Количество слайдов презентации – 10-12. Формат файла презентации MS Power Point. Доклад – 7-8 мин. Срок сдачи – 9 неделя семестра</p>
--	--	---------------------------	--

Раздел 1. Теоретические и методические основы управления социально – экономическим развитием муниципального образования

Вид задания: выполнение докладов с презентациями

Одним из элементов самостоятельной деятельности студента во втором семестре дисциплины является написание докладов с презентациями. Выполнение таких видов работ способствует формированию у студента навыков самостоятельной научной деятельности, повышению его теоретической и профессиональной подготовки, лучшему усвоению учебного материала.

Примерная тематика докладов



1. Роль и полномочия местного самоуправления в социально – экономическом развитии муниципального образования.
2. Инновационные методы управления развитием муниципального образования.
3. Устойчивое развитие муниципального образования в современных социально-экономических условиях.
4. Бюджет развития как инструмент финансового обеспечения и управления социально-экономическим развитием муниципального образования.
5. Взаимодействие органов местного самоуправления с хозяйствующими субъектами на территории муниципального образования в решении социально-экономических проблем развития.
6. Роль муниципальных учреждений в социально-экономическом развитии муниципального образования.
7. Использование технологий частно – муниципального партнерства в целях социально – экономического развития территории муниципального образования.
8. Отечественный опыт планирования социально-экономического развития муниципального образования.
9. Зарубежный опыт планирования социально-экономического развития муниципального образования.
10. Отличие зарубежных и российских моделей планирования муниципального социально-экономического развития.
11. Сущность и объективная необходимость совершенствования системы планирования и прогнозирования социально-экономического развития муниципальных образований.
12. Взаимосвязь инструментов социально-экономического планирования и инструментов бюджетирования, ориентированного на результат.
13. Роль и место территориального планирования в системе планирования и прогнозирования социально-экономического развития муниципальных образований.
14. Стратегическое планирование и его роль в решении социально-экономических проблем.
15. Влияние внутренних закономерностей и внешних факторов на развитие муниципального образования.
16. Роль представительного органа в стратегическом управлении муниципальным образованием.
17. Межмуниципальное сотрудничество как стратегическое направление социально-экономического развития территорий.
18. Муниципальное имущество и средства бюджета в системе стратегического планирования социально-экономического развития муниципального образования.
19. Проблемы и перспективы комплексного социально- экономического развития муниципальных образований.
20. Особенности управления комплексным социально – экономическим развитием муниципальных образований в сельской местности.
21. Информационное обеспечение процесса комплексного социально-экономического развития муниципальных образований.
22. Законодательные и нормативные правовые акты, регулирующие применение программно-целевого метода планирования.
23. Проблемы программно-целевого планирования развития муниципальных образований.
24. Механизмы взаимодействия региональных и муниципальных органов исполнительной власти при разработке программ комплексного социально-экономического



развития муниципального образования.

25. Взаимодействие органов власти и населения в процессе формирования и реализации комплексных программ социально- экономического развития муниципальных образований.

26. Формы участия общественности в разработке и реализации комплексной программы социально-экономического развития муниципального образования.

27. Бюджетные средства как источник финансирования реализации программы комплексного социально-экономического развития муниципального образования.

28. Обеспечение муниципальных программ социально- экономического развития финансовыми ресурсами.

29. Взаимосвязь документов социально-экономического планирования с документами территориального планирования.

30. Взаимосвязь документов социально-экономического планирования с документами бюджетного планирования.

31. Взаимосвязь документов планирования с документами развития муниципальных образований с документами планирования развития субъекта РФ.

32. Влияние культурных ценностей на формирование муниципальной социально-экономической политики.

33. Муниципальная социальная политика и общественность: реалии и перспективы.

34. Муниципальная политика в области физической культуры и спорта.

35. Обеспечение конкурентоспособности в сфере здравоохранения на территории муниципального образования.

36. Образование как фактор стабильности муниципального образования.

37. Особенности реализации муниципальной молодежной политики в современных условиях.

38. Проблемы и перспективы комплексного социально- экономического развития муниципальных образований.

39. Особенности управления комплексным социально – экономическим развитием муниципальных образований в сельской местности.

40. Информационное обеспечение процесса комплексного социально-экономического развития муниципальных образований.

41. Законодательные и нормативные правовые акты, регулирующие применение программно-целевого метода планирования.

42. Проблемы программно-целевого планирования развития муниципальных образований.

43. Механизмы взаимодействия региональных и муниципальных органов исполнительной власти при разработке программ комплексного социально-экономического развития муниципального образования.

44. Взаимодействие органов власти и населения в процессе формирования и реализации комплексных программ социально- экономического развития муниципальных образований.

45. Формы участия общественности в разработке и реализации комплексной программы социально-экономического развития муниципального образования.

46. Бюджетные средства как источник финансирования реализации программы комплексного социально-экономического развития муниципального образования.

47. Обеспечение муниципальных программ социально- экономического развития финансовыми ресурсами.

48. Взаимосвязь документов социально-экономического планирования с доку-



ментами территориального планирования.

49. Взаимосвязь документов социально-экономического планирования с документами бюджетного планирования.

50. Взаимосвязь документов планирования с документами развития муниципальных образований с документами планирования развития субъекта РФ.

51. Флагманские проекты: особенности и источники финансирования.

52. Теории полюсов роста территории.

53. Влияние культурных ценностей на формирование муниципальной социально-экономической политики.

54. Муниципальная социальная политика и общественность: реалии и перспективы.

55. Муниципальная политика в области физической культуры и спорта.

56. Обеспечение конкурентоспособности в сфере здравоохранения на территории муниципального образования.

57. Образование как фактор стабильности муниципального образования.

58. Особенности реализации муниципальной молодежной политики в современных условиях.

Методические указания по подготовке докладов

Сущность реферирования заключается в максимальном сокращении объема источника информации при сохранении его основного содержания. Доклад перечисляет основные вопросы работы и сообщает существенное содержание каждого из них. Встречаются различные виды докладов: учебные и библиографические.

Объем такого доклада указывается преподавателем и составляет обычно 10–15 страниц машинописного текста. Учебный доклад не должен иметь исключительно компилятивный характер. Изложение материала должно носить проблемно-тематический характер, включать собственное мнение студента по кругу излагаемых проблем. В нем не должно быть механически переписанных из книги, сложных для понимания конструкций.

Выбирая тему, студент может ориентироваться на свой научный интерес, приобретенный опыт написания докладов, сообщений, изучение специальной литературы и рекомендации преподавателя кафедры.

В некоторых случаях возможен выбор темы, отсутствующей в списках, однако представляющей научный или практический интерес. Такая тема должна быть согласована с преподавателем.

При этом необходимо помнить, что формулировка темы (названия) работы должна быть:

1. ясной по форме (не содержать неудобочитаемых и фраз двойного толкования);
2. содержать ключевые слова, которые репрезентируют исследовательскую работу;
3. быть конкретной (не содержать неопределенных слов «некоторые», «особые» и т.д.);
4. содержать в себе действительную задачу;
5. быть компактной.

Выбрав тему, необходимо подобрать соответствующий информационный, статистический материал и провести его предварительный анализ. К наиболее доступным источникам литературы относятся книжные магазины и библиотеки, как традиционные, так и электронные.

Для самостоятельного изучения литературы необходимо выделять типы и виды литературы:

1. Библиографические указатели – периодически издаваемые тематические или



отраслевые перечни всех выпускаемых книг.

2. Реферативные журналы – отраслевые перечни выпускаемой научной периодики с короткими рефератами статей.

3. Тематическая периодика.

4. Официальные издания – публикуемые от имени государства и его органов материалы законодательного, нормативного или директивного характера (тексты законов, указов и распоряжений президента Российской Федерации, постановлений правительства Российской Федерации, субъектов федерации и нормативно-правовых актов органов местного самоуправления, приказы и инструкции, государственные стандарты). При использовании таких текстов в работе они становятся *источниками* информации и доказательной базой.

5. Научные издания – издания, предназначенные для научной работы и содержащие результаты теоретических и (или) экспериментальных исследований (монографии, статьи в журналах, научных сборниках; доклады и материалы конференций).

6. Учебные издания (учебники, учебные пособия, курсы лекций) – наиболее полное систематическое изложение учебной дисциплины или ее раздела.

7. Справочники, словари и энциклопедии – издания, содержащие краткие сведения научного или прикладного характера, не предназначенные для сплошного чтения, дающие возможность быстрого получения самого общего представления о предмете и начальных сведений об имеющейся по этому вопросу литературе.

После завершения информационно-библиографического поиска необходимо произвести анализ найденного. Для начала можно просмотреть работы, дающие общее представление о предмете; это могут быть энциклопедические статьи, учебники. Затем – статьи, монографии, законодательный и архивный материал.

При первом же знакомстве с литературой целесообразно составлять библиографию источников. Можно использовать методику выписки на отдельные листы или занесения в память ПК элементов, которые пригодятся для последующей работы: фамилия и инициалы автора, название с выходными данными – место издания, название издательства, год, количество страниц в книге или номер страниц цитирования, а также соображения по поводу прочитанного или короткое резюме.

Полноценный доклад должен базироваться на 3–4 монографиях, 2–3 статьях, 1–2 документах.

После анализа всего материала необходимо систематизировать его и составить план реферативного доклада. Составить хорошо продуманный, структурированный и развернутый план – значит, сделать половину работы.

Рекомендации по структуре доклада:

А. Титульный лист

В. Содержание включает в себя наименование всех структурных частей работы с указанием номеров страниц, на которых размещается начало каждой части.

С. Введение. Во введении:

- отражается обоснование выбора темы, определение ее актуальности и значимости для науки и практики;

- описываются используемые методы исследования и решения задач;

- указываются цель, задачи доклада, реферата;

- показывается место данной проблемы в основной тематике, то есть обозначается общий фон и определяется специфика обсуждаемой в работе более узкой темы;

- раскрывается краткая история вопроса, что позволяет представить проблему в динамике через «обзор литературы»;

- указываются еще не решенные современной наукой задачи.



4. Основной текст. Обычно строится по ключевой связке «тезис – аргумент». Выдвигается некая идея или концепция, предлагающая вариант объяснения ключевых вопросов исследовательской работы, затем следует переход к примерам и аргументации. Необходимым условием работы является цитирование. Каждая цитата обязательно должна иметь библиографическую ссылку на автора, на одной странице может находиться не более 2–3 цитат, не рекомендуется употреблять несколько цитат подряд.

Наиболее ценным при изложении сути исследуемых вопросов будет обозначение собственной позиции и аргументированное изложение полученных в ходе работы результатов.

5. Заключение (выводы) – короткое резюме всего сказанного, логическая «выжимка» рассмотренного материала, а также – по возможности – указание нераскрытых проблем и путей дальнейшего развития исследований в этой области. Заключение отражает основные результаты проведенного исследования. Выводы, содержащиеся в заключении, строятся на основании результатов анализа материалов, приводимых в разделах основного текста работы, но не повторяют их, а обобщают. Они должны подтвердить достижение цели и задач, указанных во введении.

6. Список литературы.

Списки литературы могут быть различными по способу компоновки источников:

- 1) алфавитный – авторы или заглавия (если нет автора) размещаются по алфавиту, при этом иностранные источники обычно размещают в конце списка;
- 2) хронологический способ – целесообразен, когда задача списка – отразить развитие научной мысли; принцип расположения описаний здесь – по году издания;
- 3) тематический – применяется, если список достаточно большой;
- 4) по видам изданий – возможно выделение следующих групп: официальные, государственные, нормативно-инструктивные, описательные (монографии, пособия), материалы конференций, статьи из сборников и периодических изданий.

В каждом подразделе такого списка источники чаще всего располагают в алфавитном порядке (по фамилиям авторов или названиям – если нет авторства или авторов более трех).

Доклад выполняется на листах формата А4 (210X297), которые брошюруются в единый блок. Выдерживаются поля: левое – 30 мм, правое – 10 мм, верхнее и нижнее – 20 мм. Абзацы в тексте начинаются одинаковым отступом, равным пяти знакам (1,25 мм).

Текст набирается на компьютере в текстовом редакторе MS Word, язык русский по умолчанию, шрифт Times New Roman, размер шрифта 14, через полуторный интервал.

Разделы должны иметь порядковые номера в пределах всей работы и обозначаться арабскими цифрами с точкой. Подразделы (или параграфы) должны иметь нумерацию в пределах каждого раздела. Заголовки разделов располагаются по центру страницы и оформляются прописными буквами (шрифт 14, жирный). Заголовки подразделов записываются строчными буквами, кроме первой прописной, шрифт 14, жирный.

Нумерация страниц в работе сквозная. В нумерацию входят все страницы, начиная с титульного листа, но проставляется она со страницы введения с учетом того, что все предыдущие страницы вошли в это число. Номер страницы проставляется в правом верхнем углу арабскими цифрами.

Раздел 2. Формирование комплексных программ социально-экономического развития муниципальных образований

Вид задания: письменное тестирование

1. В каком нормативном правовом акте устанавливаются полномочия орга-



нов государственной власти субъектов РФ в области социально – экономическим развитием муниципального образования:

- A. Конституция Российской Федерации;
- B. Федеральный закон от 6 октября 2003 г. «Об общих принципах организации местного самоуправления в Российской Федерации»;
- C. Конституция (устав) субъекта Российской Федерации;
- D. Устав муниципального образования.

2. Социально-экономическое развитие муниципального образования – это комплексный процесс изменений в экономике и социальной сфере муниципального образования, которые нацелены на:

- A. Повышение уровня жизни населения на данной территории;
- B. Привлечение инвестиций на данную территорию;
- C. Улучшение качества жизни населения на данной территории.

3. Цель управления социально-экономическим развитием муниципального образования – это:

- A. Эффективное использование потенциала местных инфраструктурных, информационных, организационных, предпринимательских, институциональных ресурсов;
- B. Создание качественной среды, понимаемой в широком смысле как совокупность условий жизни населения и функционирования хозяйствующих субъектов на территории данного муниципального образования;
- C. Обеспечение позитивных изменений в экономической сфере а территории муниципального образования с минимальным ущербом для природных ресурсов.

4. В качестве интегрального показателя социально- экономического развития муниципального образования выступает:

- A. Увеличение минимального прожиточного минимума населения;
- B. Повышение качества жизни населения;
- C. Увеличение объема отгруженных товаров собственного производства, выполненных работ и услуг собственными силами по видам экономической деятельности;
- D. Снижение уровня безработицы.

5. В качестве интегрального показателя социально- экономического развития муниципального образования выступает:

- A. Доход от использования муниципальной собственности;
- B. Увеличение минимального прожиточного минимума населения;
- C. Повышение качества жизни населения;
- D. Снижение уровня безработицы.

6. В качестве интегрального показателя социально- экономического развития муниципального образования выступает:

- A. Снижение уровня безработицы;
- B. Повышение качества жизни населения;
- C. Увеличение объема отгруженных товаров собственного производства, выполненных работ и услуг собственными силами по видам экономической деятельности;
- D. Повышение рождаемости.

7. К объектам прямого управления экономическим развитием муниципального образования относятся:

- A. Муниципальный жилой фонд;
- B. Муниципальные финансы;
- C. Имущество, находящееся в муниципальной собственности;
- D. Имущество, переданное муниципалитету в управление;
- E. Только А, В, С;



Ф. Все вышеперечисленное.

8. К объектам косвенного управления экономическим развитием муниципального образования относятся:

- А. Все объекты, расположенные на территории муниципального образования;
- В. Имущество, переданное муниципалитету в управление;
- С. Различные объекты, не являющиеся муниципальной собственностью или не переданные муниципалитету в управление, но расположенные на территории муниципального образования.

9. К основным принципам управления социально-экономическим развитием муниципальных образований относятся:

- А. Принцип ведения хозяйства на основе стратегических планов и программ комплексного социально-экономического развития;
- В. Принцип научности управления;
- С. Принцип директивности управления;
- Д. Принцип соответствия международным нормам и стандартам;
- Е. Принцип эффективности управления;
- Ф. Принцип сочетания отраслевого и территориального управления экономикой муниципальных образований;
- Г. Только А, В, Е, Ф;
- Н. Только А, В, С, Д;
- И. Все вышеперечисленные.

10. К основным принципам управления социально-экономическим развитием муниципальных образований относится следующая группа принципов:

- А. Принципы научности, гласности, достоверности;
- В. Принципы ответственности, подбора и расстановки кадров, эффективности управления;
- С. Принципы эффективности управления, гласности, ответственности.

11. Планирование – это:

- А. Вид управленческой деятельности, связанный с определением целей управляемой системы, с поиском наиболее эффективных методов и средств, необходимых для достижения этих целей и с формулированием системы показателей, определяющих ход работ по достижению поставленных целей;
- В. Вид экономической деятельности, связанный с поиском наиболее эффективных методов и средств, необходимых для достижения наилучших показателей функционирования системы и обеспечения ее устойчивого развития;
- С. Вид управленческой деятельности, связанный с наиболее эффективным использованием имеющихся ресурсов и контролем за функционированием управляемой подсистемы.

12. Планирование социально-экономического развития муниципального образования – это:

- А. Одна из составных частей управления муниципальным образованием, связанная с поиском наиболее эффективных методов и средств, необходимых для достижения наилучших показателей деятельности муниципальных предприятий и развития инфраструктуры муниципального образования;
- В. Одна из составных частей управления муниципальным образованием, заключающаяся в разработке и практическом осуществлении планово-программных документов, определяющих будущее состояние муниципального образования как социально-экономической системы, путей, способов и средств его достижения в условиях меняющегося взаимодействия внутренних и внешних факторов;



С. Деятельность органов местного самоуправления по определению целей управляемой системы с формулированием системы показателей, определяющих наиболее эффективное использование средств бюджета муниципального образования.

13. Результатом планирования социально- экономического развития муниципального образования является:

А. Пакет юридических документов, закрепляющих статус муниципального образования и основные направления его развития;

В. Планово-программные документы, определяющие перспективную планировочную застройку территории муниципального образования с учетом его географического положения;

С. Планово-программные документы, определяющие будущее состояние муниципального образования как социально-экономической системы.

14. Типы планирования социально- экономического развития муниципального образования можно сгруппировать следующим образом:

А. Проектное, целевое, программное, комплексное планирование;

В. Проектное, программное, комплексное, стратегическое планирование;

С. Комплексное, текущее, стратегическое планирование, бизнес- планирование;

Д. Оперативное, текущее, тактическое, стратегическое.

15. В планировании социально-экономического развития муниципального образования понятие «проект» обозначает:

А. Совокупность мероприятий, расписанных по времени, ответственности и ресурсам;

В. Комплекс взаимосвязанных мероприятий, предназначенных для создания новых продуктов или услуг;

С. Сроки достижения поставленных целей.

16. Что из перечисленного не относится к типу программного планирования социально- экономического развития муниципального образования:

А. Строительство досугового центра;

В. Реорганизация жилищно-коммунального хозяйства;

С. Капитальный ремонт здания муниципального учреждения;

Д. Разработка системы сбора, переработки и утилизации твердых бытовых отходов;

Е. Снос ветхого и аварийного жилья;

Ф. Строительство пивоваренного завода;

Г. Только А, С и Ф;

Н. Все вышеперечисленное.

17. Комплексное планирование социально- экономического развития муниципального образования охватывает:

А. Все или большинство отраслей экономики и всю или большую часть территории муниципального образования;

В. Не менее трех основных отраслей экономики муниципального образования;

С. Основные отрасли социальной сферы муниципального образования.

18. Стратегическое планирование социально- экономического развития муниципального образования обеспечивает:

А. Постоянные дотации, субсидии и субвенции на социально- экономическое развитие территории;

В. Единство действий, осуществляемых на разных уровнях системы управления;

С. Степень мобильности, отвечающую темпам изменений среды деятельности муниципального сообщества;



Д. Отсутствие проблем у главы органа местного самоуправления на следующих выборах.

19. Стратегическое планирование социально-экономического развития муниципального образования определяет генеральные направления развития муниципального образования:

- А. В ближайшие 10—20 или более лет;
- В. В ближайшие 5—7 лет;
- С. В ближайшие 3-5 лет;
- Д. На неопределенный срок.

20. Основные направления планирования развития в муниципальном образовании можно сгруппировать следующим образом:

- А. Территориальное, налоговое, развития систем коммунальной инфраструктуры, экономическое;
- В. Социально-экономическое, территориальное, развития систем коммунальной инфраструктуры, бюджетное;
- С. Социальное, развития систем коммунальной инфраструктуры, планирование средств (финансовых ресурсов), технико-экономическое;
- Д. Социально-экономическое, территориальное, бюджетное, развития социальной инфраструктуры.

21. Социально-экономическое планирование развития муниципального образования заключается:

- А. В определении целей, задач, приоритетных направлений развития муниципального образования в планируемом периоде, параметров его социально-экономического развития и определении источников ресурсов для их достижения;
- В. В определении направлений взаимодействия органов местного самоуправления и органов государственной власти при достижении плановых параметров социально-экономического развития муниципального образования;
- С. В определении количественных и качественных значений параметров социально-экономического развития муниципального образования в планируемом периоде в зависимости от влияния факторов внешней среды.

22. В качестве основного планово-прогнозного документа муниципального образования целесообразно принимать:

- А. Долгосрочный план социально-экономического развития муниципального образования;
- В. План основных шагов по реализации целевых программ развития муниципального образования;
- С. Комплексную программу социально-экономического развития муниципального образования;
- Д. Проект развития муниципального образования на долгосрочную перспективу.

23. Территориальное планирование развития муниципального образования – это:

- А. Процесс определения в плановых документах назначения территорий исходя из совокупности социальных, экономических, экологических и иных факторов в целях обеспечения устойчивого развития территорий, развития инженерной, транспортной и социальной инфраструктур;
- В. Процесс определения в плановых документах площади, назначения и границ территории муниципального образования с учетом интересов бизнес-сообщества муниципального образования;
- С. Процесс определения в плановых документах назначения территории муницип-



ципального образования исходя из совокупности происходящих социально-экономических процессов в Российской Федерации, субъекте Российской Федерации и муниципальном образовании.

24. Планирование развития систем коммунальной инфраструктуры – это:

А. Деятельность органов местного самоуправления по определению объемов работ и средств, необходимых для строительства и (или) модернизации систем коммунальной инфраструктуры муниципального образования;

В. Деятельность органов местного самоуправления по формированию правового поля, обеспечивающего инструментами регулирования развития систем коммунальной инфраструктуры для осуществления строительства на территории муниципального образования;

С. Деятельность органов местного самоуправления по удовлетворению потребностей жилищного и промышленного строительства на территории муниципального образования с учетом установленных требований к качеству и экологической безопасности эксплуатации систем коммунальной инфраструктуры;

Д. Деятельность органов местного самоуправления по определению источников финансирования развития коммунальной инфраструктуры, установлению платы за подключение к системам коммунальной инфраструктуры, надбавки к действующему тарифу, определению объемов бюджетного финансирования жилищно-коммунального хозяйства муниципального образования.

25. Бюджетное планирование – это:

А. Деятельность по совершенствованию бюджетного процесса на основе использования современных автоматизированных программных комплексов;

В. Процесс определения объема, структуры и направлений использования бюджетных средств, которые можно мобилизовать в качестве доходов, финансирования расходов, привлечения и погашения заимствований;

С. Процесс определения количественных показателей расходования средств местного бюджета по приоритетным направлениям развития социальной сферы муниципального образования с целью повышения качества жизни населения территории.

26. Перечень задач социально-экономического планирования развития муниципальных образований:

А. Закреплен в Федеральном законе № 115-ФЗ «О государственном прогнозировании и программах социально-экономического развития Российской Федерации» от 23.06.1995 г.;

В. Закреплен в Федеральном законе № 131-ФЗ «Об общих принципах местного самоуправления Российской Федерации» от 06.10.2003 г.;

С. Законодательно не закреплен и определяется органами местного самоуправления в зависимости от специфики муниципального образования.

27. К базовым принципам социально-экономического планирования развития муниципального образования не относится:

А. Принцип единого экономического и социального пространства;

В. Принцип субсидиарности;

С. Принцип стабильности территориального развития;

Д. Принцип баланса интересов региональных, муниципальных органов власти, бизнеса и населения;

Е. Принцип бюджетирования, ориентированного на результат;

Ф. Только А, С, и D;

Г. Только С и Е.

28. Какой из базовых принципов социально-экономического планирования



развития муниципального образования предполагает обязательный мониторинг реальной ситуации, корректировку показателей, а также постоянное движение в совершенствовании плановых и прогнозных документов:

- А. Принцип системности и комплексности;
- В. Принцип адаптивности;
- С. Принцип непрерывности.

29. Комплексная программа социально-экономического развития муниципального образования – это:

А. Система практических действий органа представительной власти местного самоуправления по эффективному управлению социально-экономическим развитием территории муниципального образования, которая влечет за собой в долгосрочной перспективе реальный, ощутимый эффект;

В. Планово-прогнозный документ, формулирующий и увязывающий по срокам, финансовым, трудовым, материальным и иным ресурсам реализацию стратегических приоритетов муниципального образования, а также текущую деятельность его экономического и социального секторов, обеспечивающую устойчивое развитие муниципального образования;

С. Свод законов и правил социально-экономического развития муниципального образования с учетом практического опыта других муниципальных образований.

30. Разработка Комплексной программы социально-экономического развития муниципального образования – это:

А. Сложный многоплановый процесс, требующий профессиональных знаний от исполнителей, умения структурировать проблемы на задачи, комплексно мыслить при принятии решений;

В. Анализ проблемных ситуаций в муниципальном образовании, а так же процесс привлечения инвестиций для решения конкретных задач по социально-экономическому развитию муниципального образования.

31. Наличие двух типов Комплексных программ социально-экономического развития муниципального образования предопределяется:

А. Двухуровневой системой местного самоуправления в Российской Федерации;

В. Наличием двух органов местного самоуправления – представительной и исполнительно-распорядительной власти;

С. Существующей иерархией в муниципальной системе планирования;

Д. Нет правильного ответа, так как существует пять типов Комплексных программ социально-экономического развития муниципального образования.

32. Комплексная программа социально-экономического развития муниципального образования включает в себя:

А. Концепцию, стратегический (при необходимости), долгосрочный, среднесрочный и годовой планы социально-экономического развития муниципального образования, план основных шагов по реализации плановых решений и алгоритм актуализации планов;

В. Концепцию, стратегический, долгосрочный, среднесрочный планы социально-экономического развития муниципального образования, финансовый план реализации плановых решений, раздел мониторинга программы;

С. Стратегию социально-экономического развития муниципального образования, долгосрочную, среднесрочную программы и годовой план социально-экономического развития муниципального образования, бюджет муниципального образования.

33. Раздел долгосрочного планирования Комплексной программы социально-экономического развития муниципального образования является:

- А. Обязательным для всех типов муниципальных образований;



В. Не обязательным для всех типов муниципальных образований;

С. Не обязательным для городских и сельских поселений при условии формирования долгосрочных приоритетов развития поселения в Комплексной программе социально-экономического развития муниципального района, на территории которого оно расположено;

Д. Не обязательным для муниципальных районов при наличии данного раздела в Комплексных программах социально-экономического развития поселений, расположенных на территории данного района.

34. Какой метод построения КП СЭР МО целесообразней использовать?

А. Метод построения «башни»: на массивное основание (долгосрочный план) надстраиваются следующие конструкции (среднесрочный и текущий планы) в виде отдельных документов;

В. Метод построения «матрешки»: стратегические цели и задачи представляются в виде системы долгосрочных, долгосрочные - в виде системы среднесрочных, среднесрочные - как система текущих (локальных) целей и задач;

С. Возможно применение обоих методов в зависимости от социально-экономической ситуации в муниципальном образовании;

Д. Оба метода являются не практичными.

35. Работа по формированию Комплексной программы социально-экономического развития муниципального образования предполагает реализацию следующих этапов:

А. организационно-подготовительного, информационно-аналитического, проектного;

В. организационно-подготовительного, этапа планирования, этапа мониторинга;

С. организационно-подготовительного, аналитического, заключительного;

Д. организационно-подготовительного, прогнозно-аналитического, этапа планирования.

36. Какие этапы включает в себя формирование комплексной программы социально-экономического развития муниципального образования?

А. Предплановый, плановый, заключительный;

В. Организационно-подготовительный, прогнозно-аналитический, этап планирования;

С. Организационный, аналитический, собственно плановый;

Д. Подготовительный, плановый, этап согласования.

37. Инициатором разработки Комплексной программы социально-экономического развития муниципального образования могут выступать:

А. Любой гражданин, проживающий на территории муниципального образования;

В. Глава муниципального образования;

С. Депутаты или глава муниципального образования;

Д. Орган государственной власти регионального уровня;

Е. Все вышеперечисленные.

38. В коллектив разработчиков Комплексной программы социально-экономического развития муниципального образования должны быть включены:

А. Только сотрудники администрации муниципального образования;

В. Сотрудники администрации муниципального образования и представители местного сообщества;

С. Только сотрудники администрации муниципального образования и привлеченные специалисты;

Д. Только жители муниципального образования, представители местного биз-



нес-сообщества и социальной сферы.

39. Вторым этапом формирования Комплексной программы социально-экономического развития муниципальных образований является:

- А. Планово-аналитический этап;
- В. Прогнозно-аналитический этап;
- С. Планово-сценарный этап.

40. Прогнозно-аналитический этап формирования Комплексной программы социально-экономического развития муниципального образования предполагает следующую последовательность работ:

А. Историко-географический анализ информации муниципального образования; утверждение миссии муниципального образования; разработка Концепции социально-экономического развития муниципального образования;

В. Формирование и анализ информационной базы муниципальных образований; разработка Концепции социально-экономического развития муниципальных образований; разработка Стратегического плана социально-экономического развития муниципального образования;

С. Количественный и качественный анализ внутренней среды муниципального образования; формирование SWOT-анализа муниципального образования; разработка Стратегического плана социально-экономического развития муниципального образования.

41. Паспорт муниципального образования – это:

А. Документ, содержащий качественные характеристики инфраструктуры муниципального образования;

В. Документ, сформированный в виде систем показателей и индикаторов, характеризующих состояние экономики, экологии и социальной сферы муниципального образования;

С. Документ, содержащий текстовую информацию историко-географического характера наиболее полно раскрывающая природно-географические и исторические особенности территории муниципального образования;

Д. Документ, содержащий выдержки из устава муниципального образования.

42. Паспорт муниципального образования составляется:

А. Один раз в полгода для своевременного учета изменений, происходящих в экономической и социальной сферах муниципального образования;

В. Один раз в год по состоянию на 1 января года, следующего за отчетным;

С. Один раз в четыре года, то есть на срок, кратный сроку полномочий органов представительной власти муниципального образования;

Д. Четыре раза год поквартально.

43. Паспорт муниципальных образований должен содержать:

А. Максимальное количество показателей, характеризующих все ресурсы, имеющиеся в распоряжении муниципального образования;

В. Оптимальное количество показателей, обеспечивающее исчерпывающий анализ текущего состояния экономического и социального секторов муниципального образования;

С. Основные показатели финансово-хозяйственной деятельности муниципальных предприятий, подведомственных органам местного самоуправления.

44. Формирование паспорта муниципального образования:

А. Является неотъемлемой частью разработки комплексной программы социально-экономического развития любого муниципального образования;

В. Является обязательным этапом работы над комплексной программой со-



циально-экономического развития только муниципального района и городского округа;

С. Является обязательным этапом работы над комплексной программой социально-экономического развития только городского округа;

Д. Является необязательным условием разработки комплексной программы социально-экономического развития муниципального образования при наличии достаточно массива статистической информации о текущем социально-экономическом состоянии муниципального образования в открытом доступе.

45. В каком информационно-аналитическом блоке содержатся сравнительные (относительно иных муниципальных образований) характеристики недостатков и преимуществ муниципального образования:

А. Внутренняя среда муниципального образования;

В. Образ будущего муниципального образования;

С. Современный облик муниципального образования.

46. В каком информационно-аналитическом блоке содержатся сравнительные (относительно иных муниципальных образований) характеристики недостатков и преимуществ муниципального образования:

А. Современный облик муниципального образования;

В. Внешняя среда муниципального образования;

С. Состояние экономики муниципального образования.

47. Внешняя среда муниципального образования - информационно-аналитический блок, содержащий:

А. Информационные материалы, отражающие возможное воздействие муниципального образования на социально-экономические процессы, протекающие в соседних муниципальных образованиях и субъекте федерации в целом, на территории которого оно расположено;

В. Информационно-аналитические материалы, касающиеся негативных воздействий мирового экономического кризиса на экономику муниципального образования;

С. Графические материалы (карты), иллюстрирующие географическое соседство муниципального образования;

Д. Аналитические материалы, касающиеся внешних политических, экономических и социальных тенденций, которые могут оказать на развитие муниципального образования позитивные или негативные воздействия.

48. Комплексный анализ информации муниципального образования проводится с применением двух наиболее действенных методологических подходов:

А. Исторического и анализа внешних факторов;

В. Структурно-функционального и анализа закономерностей экономического развития муниципального образования;

С. Структурно-функционального и анализа закономерностей социального развития муниципального образования;

Д. Историко-географического и структурно-функционального.

49. Результатом структурно - функционального анализа социально- экономического положения муниципального образования является:

А. Наличие системы интегрированных показателей, описывающих текущее состояние экономики и социальной сферы муниципального образования, его место на рынке материальных ресурсов, финансов, потребительском рынке и доля в региональном и федеральном разделении труда;

В. Наличие перечня нормативно-правовых актов муниципального образования, затрагивающих вопросы социально-экономического развития территории;

С. Наличие сформированного дерева целей и задач социально- экономического



развития территории муниципального образования.

50. Для сельских поселений основным источником структурно- функционального анализа социально-экономического положения являются:

- A. Книги похозяйственного учета;
- B. Протоколы схода граждан по вопросам развития территории поселения;
- C. Результаты анкетирования жителей по вопросам удовлетворенности предоставлением социальных услуг на территории поселения;
- D. Нет правильного ответа.

51. В ходе изучения общественного мнения по вопросам определения путей, форм и методов развития муниципального образования на долгосрочную перспективу целесообразно выявить мнение жителей:

- A. Только трудоспособного возраста;
- B. Всех возрастных категорий;
- C. Только работающих на предприятиях и в учреждениях, расположенных на территории муниципального образования.

52. В ходе изучения общественного мнения по вопросам определения путей, форм и методов развития муниципального образования на долгосрочную перспективу целесообразно выявить мнение представителей бизнеса:

- A. Владельцев, руководителей и главных специалистов предприятий и организаций только крупного бизнеса, расположенных на территории муниципального образования;
- B. Владельцев, руководителей и главных специалистов предприятий и организаций крупного, среднего и малого бизнеса, расположенных на территории муниципального образования;
- C. Только владельцев предприятий и организаций крупного, среднего и малого бизнеса, расположенных на территории муниципального образования;
- D. Только проживающих в муниципальном образовании владельцев, руководителей и главных специалистов предприятий и организаций крупного, среднего и малого бизнеса, расположенных на территории муниципального образования.

53. Инструментом оценки состояния и перспектив социально- экономического развития муниципального образования, который позволяет выявить рискообразующие факторы и принять соответствующие меры, является:

- A. Учет происходивших в прошлом рисков ситуаций на территории данного муниципального образования;
- B. Анализ обобщенных показателей демографического потенциала территории муниципального образования;
- C. Инвестиционный рейтинг территории муниципального образования;
- D. SWOT-анализ муниципального образования.

54. В ходе проведения SWOT-анализа муниципального образования определяются:

- A. Цели, задачи, миссия и проблемы муниципального образования;
- B. Ресурсы, конкурентоспособность, задачи и риски муниципального образования;
- C. Сила, слабость, возможности и угрозы муниципального образования;
- D. Потенциал, риски, цели и перспективы развития муниципального образования.

55. В ходе проведения SWOT-анализа муниципального образования определяются:

- A. Перспективы развития территориального общественного самоуправления;



- В. Конкурентные преимущества муниципального образования;
- С. Возможности влияния на изменение политической обстановки в регионе.

56. Обобщенные материалы работ по формированию и анализу информационной базы муниципальных образований являются основой для:

- А. Разработки годового плана социально-экономического развития муниципального образования;
- В. Разработки проекта бюджета муниципального образования на трехлетний период;
- С. Разработки генерального плана развития муниципального образования;
- Д. Разработки Концепции социально-экономического развития муниципального образования.

57. Результаты комплексного анализа информации муниципального образования оформляются в виде подразделов следующего раздела Концепции социально-экономического развития муниципального образования:

- А. «Стартовые условия и оценка исходной социально-экономической ситуации»;
- В. «Формирование образа будущего муниципального образования»;
- С. «Формирование оптимистического сценария развития муниципального образования»;
- Д. «Формирование миссии муниципального образования».

58. Основная задача Концепции социально-экономического развития муниципального образования:

- А. Определение объемов финансовых ресурсов для достижения стратегических целей социально-экономического развития муниципального образования;
- В. Четкое формулирование миссии муниципального образования, стратегии и идеологии его развития на длительный период времени;
- С. Формирование перечня мероприятий, реализуемых в муниципальном образовании в ближайшей перспективе;
- Д. Нет правильного ответа.

59. Концепция социально-экономического развития муниципального образования разрабатывается:

- А. На срок не менее 10 лет и не более горизонта действия стратегии субъекта Российской Федерации, на территории которого расположено муниципальное образование;
- В. На неопределенный срок;
- С. На срок не менее 15 лет не более горизонта действия Концепция социально-экономического развития Российской Федерации.

60. Стратегическая цель социально-экономического развития муниципального образования – это:

- А. Цель, определенная местным сообществом в качестве главной (основной) на длительную перспективу - на 10-15 лет вперед;
- В. Цель, определенная Главой муниципального образования в качестве приоритетной на срок не менее 10 лет;
- С. Цель, определенная Советом депутатов в качестве главной на ближайшую перспективу - на 3-5 лет вперед.

61. Какие подходы можно выделить к формированию стратегических целей социально-экономического развития муниципального образования?

- А. Расчетно-аналитический и формирование «образа будущего»;
- В. Расчетно-аналитический и расчетно-графический;
- С. Формирование «образа будущего» и структурный.



62. Какие методы используются в работе над Концепцией социально-экономического развития муниципального образования?

- A. Либеральный, демократический и метод диктатуры;
- B. Административный, экспертный и метод неопределенностей;
- C. Демократический, прагматический и административно-технократический.

63. Какие возможны основные подходы к формированию Концепции социально-экономического развития муниципального образования?

- A. Комбинированный, агрегатный и метод дублирования;
- B. Комплексный, инерционный, системный;
- C. Комплексный, иерархический и итерационный.

64. Обязательным условием завершения работы над Концепцией социально-экономического развития муниципального образования является:

- A. Обсуждение Концепции с местным сообществом и ее утверждение органом представительной власти муниципального образования;
- B. Обсуждение Концепции с бизнес-сообществом муниципального образования с целью корректировки группы стратегических целей, направленных на рост экономического потенциала муниципального образования;
- C. Обсуждение Концепции с органом представительной власти муниципального образования и утверждение ее органом исполнительной власти.

65. Стратегический план – это:

- A. Детально разработанный документ, характеризующий развитие ведущей отрасли муниципального образования;
- B. Краткий планово-прогнозный документ СЭРМО;
- C. Техничко-экономическое обоснование муниципальной программы.

66. Какой сценарий развития города предусматривает реконструкцию и техническое перевооружение промышленности на базе высокотехнологичного оборудования; освоение новых видов продукции?

- A. Инерционный;
- B. Инновационный;
- C. Избирательный.

67. Какой сценарий развития муниципального образования предусматривает сохранение структуры экономики муниципального образования, умеренный рост инвестиционной активности?

- A. Переходный;
- B. Инновационный;
- C. Инерционный.

68. Какой сценарий развития муниципального образования предусматривает сохранение текущей структуры экономики с преобладанием традиционных промышленных производств?

- A. Инерционный;
- B. Переходный;
- C. Инновационный.

69. К документам, разрабатываемым на плановом этапе формирования Комплексных программ СЭР МО, относятся:

- A. Сводный план;
- B. Текущий (годовой) план;
- C. Финансовый план;
- D. Территориальный план.

70. Какой основной критерий определяет вариант сценария развития внеш-



них факторов при разработке долгосрочного плана социально-экономического развития муниципального образования?

- А. Среднегодовая численность населения муниципального образования;
- В. Среднегодовой индекс инфляции;
- С. Среднегодовые доходы населения муниципального образования.

71. Среднесрочный план социально-экономического развития городского округа, муниципального района должен составляться на срок:

- А. Не менее 5 лет;
- В. Не менее 3 лет;
- С. Не менее 7 лет.

72. Система показателей, характеризующие состояние экономики и социальной сферы городского поселения должна:

- А. Формироваться одновременно с показателями муниципального района и входить в среднесрочный план муниципального района отдельным разделом;
- В. Формироваться независимо от времени формирования показателей характеризующих состояние экономики и социальной сферы муниципального района и может не входить в среднесрочный план муниципального района отдельным разделом;
- С. Формироваться независимо от времени формирования показателей характеризующих состояние экономики и социальной сферы муниципального района и входить в среднесрочный план муниципального района отдельным разделом.

73. В качестве разделов среднесрочных планов муниципальные инвестиционные программы можно включать только при наличии:

- А. Презентации муниципальной инвестиционной программы;
- В. Источников финансирования муниципальной инвестиционной программы;
- С. Высококвалифицированных трудовых ресурсов муниципального района.

74. Типовая структура среднесрочного плана социально-экономического развития поселений начинается с раздела:

- А. Приоритеты, цели и задачи социально-экономического развития поселения на среднесрочный период;
- В. Оценка исходного состояния социально-экономического развития муниципального образования;
- С. Финансовое обеспечение реализации задач социально-экономического развития муниципального образования в планируемый период.

75. Необходимость корректировки среднесрочного плана социально-экономического развития муниципального образования основывается на:

- А. Данных опроса жителей муниципального образования;
- В. Данных сводного аналитического отчета о ходе реализации среднесрочного плана социально-экономического развития муниципального образования;
- С. Решении представительного органа местного самоуправления.

76. К основным инструментам реализации среднесрочного плана социально-экономического развития муниципального образования можно отнести:

- А. Инвестиционные проекты;
- В. Налоговые соглашения и договоры о совместной деятельности администраций муниципальных образований и бизнес-структур;
- С. Схема территориального развития муниципального образования;
- Д. Инвестиционные программы;
- Е. Только А, В и D;
- Ф. Все вышеперечисленное.

77. Задача направлять и отслеживать процесс реализации среднесрочного



плана социально- экономического развития муниципального образования возлагается на:

- А. Совет депутатов муниципального образования;
- В. Орган исполнительной власти субъекта РФ, на территории которого расположено муниципальное образование;
- С. Администрацию муниципального образования.

78. Текущий, годовой план социально-экономического развития муниципального образования формируется:

- А. Первый раз – одновременно со среднесрочным и долгосрочным планами; второй и последующие разы – после принятия бюджета муниципального образования;
- В. Первый раз – одновременно с Концепцией социально- экономического развития муниципального образования; второй и последующие разы одновременно с принятием бюджета муниципального образования;
- С. Первый раз – одновременно с Концепцией социально- экономического развития субъекта РФ; второй – одновременно с принятием бюджета муниципального образования.

79. Прогноз социально-экономического развития муниципального образования должен составляться на основе:

- А. Отчетных данных Минэкономразвития об уровне инфляции и величине индексов-дефляторов года, предшествующего плановому периоду;
- В. Прогноза Минэкономразвития об уровне инфляции и величине индексов-дефляторов на будущий год;
- С. Отчетных данных Администрации муниципального образования о темпах роста средней заработной платы по муниципальному образованию в году, предшествующему плановому периоду.

80. Прогноз социально-экономического развития муниципального образования является неотъемлемой частью:

- А. Прогноза Российской Федерации;
- В. Прогноза субъекта РФ, в состав которого входит муниципальное образование;
- С. Прогнозов и планов развития градообразующих предприятий муниципального образования.

81. Среди этапов процесса разработки прогноза социально- экономического развития муниципального образования можно выделить:

- А. Выбор метода прогнозирования;
- В. Выработка рекомендаций и принятие решения на основе полученной прогностической информации;
- С. Определение перечня прогнозируемых показателей;
- Д. Все вышеперечисленное;
- Е. Только А и С.

82. Унификация документов комплексных программ социально- экономического развития муниципальных образований обеспечивается за счет:

- А. Одинакового перечня ключевых проблем социально- экономического развития для всех муниципальных образований, на решении которых необходимо сконцентрировать усилия в рамках реализации программ;
- В. Типизации структуры программ;
- С. Одинаковых стратегических целей социально- экономического развития для всех муниципальных образований.

83. Паспорт комплексной программы социально- экономического развития муниципального образования должен содержать:



- А. Механизм управления программой или должностные лица, персонально отвечающие за выполнение программы или ее основных этапов;
- В. Реквизиты заказчика программы;
- С. Горизонт планирования (сроки и этапы реализации программы);
- Д. Только В и С;
- Е. Все вышеперечисленное.

84. Наиболее рациональным является следующий вариант организационного обеспечения реализации комплексной программы социально-экономического развития муниципального образования:

- А. Наделение необходимыми функциями одного из существующих подразделений администрации;
- В. Создание специального подразделения администрации муниципального образования с наделением его необходимыми функциями стратегического управления социально-экономического развития муниципального образования;
- С. Создание периодически функционирующих административных структур, а также организации, осуществляющей научное обеспечение разработки и реализации планово-прогнозных документов социально-экономического развития муниципального образования.

85. Показатель качества жизни населения – это:

- А. Комплексный показатель, характеризующий уровень материального благосостояния общества;
- В. Интегральный показатель, характеризующий медико-экологическое и социально ориентированное развитие общества;
- С. Интегральный показатель, всесторонне характеризующий экономическое, медико-экологическое и социально ориентированное развитие, а также уровень материального благосостояния общества.

86. Критерием объективной оценки качества жизни населения служат:

- А. Международные стандарты качества услуг ИСО-9000;
- В. Научно обоснованные нормативы материальных и духовных потребностей и интересов людей;
- С. Показатели результативности деятельности органов местного самоуправления.

87. Критерием субъективной оценки качества жизни является:

- А. Оценка органами местного самоуправления степени удовлетворения потребностей населения муниципального образования;
- В. Оценка степени удовлетворения всех потребностей человека на основании минимальных социальных стандартов;
- С. Оценка самим индивидом степени удовлетворения его потребностей.

88. Требованиями к показателям оценки эффективности реализации комплексных программ социально-экономического развития муниципальных образований по принципу «4С» являются:

- А. Четкость, полнота, комплексность, непротиворечивость;
- В. Соизмеримость, совместимость, комплексность, самобытность;
- С. Статичность, субсидиарность, скоординированность, полнота.

89. Требованиями к показателям оценки эффективности реализации комплексных программ социально-экономического развития муниципальных образований на основе использования принципов SMART являются:

- А. Согласованность, мотивация, агрегированность, реалистичность, точность;
- В. Системность, минимизация, агрегированность, релевантность, технологичность;



С. Конкретность, измеримость, достижимость, релевантность, привязка к определенному периоду времени.

90. Расчет интегрального показателя качества жизни основан на вычислении четырех обобщенных показателей:

А. Экология; интеллектуальная собственность населения; экономическая база; состояние здоровья населения;

В. Воспроизводство населения, состояние его здоровья; благосостояние населения, занятость; социальная инфраструктура; образование, культура, духовность;

С. Воспроизводство населения, состояние его здоровья; финансовая инфраструктура; социальная инфраструктура; транспортная инфраструктура.

Раздел 3. Плановый этап реализации комплексных программ социально-экономического развития муниципальных образований

Вид задания: выполнение контрольного практического задания «Анализ среднесрочного плана социально-экономического развития муниципального образования»

Цель практического задания: закрепление студентами теоретических знаний в сфере управления социально – экономическим развитием муниципального образования, приобретение дополнительных знаний в области разработки планово – программных документов социально – экономического развития муниципального образования.

Задачи практического задания:

- закрепление у студентов понимания сущности и содержания среднесрочного плана социально- экономического развития муниципального образования;

- развитие умений и навыков анализа планово-прогнозных документов муниципального образования с целью их актуализации и пролонгации;

- изучение опыта муниципальных образований по формированию среднесрочных планов социально- экономического развития муниципального образования.

Содержание практического задания

В качестве объекта исследования при выполнении задания выступает среднесрочный план социально-экономического развития конкретного муниципального образования.

При выборе объекта исследования студенты могут использовать данные сайтов муниципальных образований в сети Internet, данные, полученные в органах местного самоуправления муниципальных образований, органах исполнительной власти субъектов РФ.

В ходе работы над практическим заданием необходимо ответить на вопросы: с какой целью разрабатывается среднесрочный план социально- экономического развития муниципального образования, кто является его разработчиком, за счет каких ресурсов будет финансироваться план, каковы механизмы реализации плана.

Необходимо провести анализ данного документа, а именно:

1. Провести анализ горизонта планирования среднесрочного плана социально-экономического развития.

2. Уделить внимание соблюдению основных требований к формированию среднесрочного плана социально- экономического развития.

3. Изучить и проанализировать структуру документа.

4. Рассмотреть и проанализировать содержание среднесрочного плана, учитывая специфику развития конкретного муниципального образования.

5. Привести перечень и провести анализ основных инструментов реализации среднесрочного плана социально- экономического развития, нашедших отражение в тексте документа и т.д.

Сделать выводы по проведенному аналитическому исследованию, отразить выявленные в ходе выполнения практического задания недостатки в формировании средне-



срочного плана социально-экономического развития муниципального образования, дать рекомендации по совершенствованию структуры и содержания данного планово-прогнозного документа.

Результаты выполнения практического задания предоставляются преподавателю в печатной и электронной форме.

Рекомендуемая структура выполненного контрольного практического задания:

1. Краткая характеристика муниципального образования
2. Перечень планово-прогнозных документов социально-экономического развития, разработанных и реализуемых на территории муниципального образования
3. Анализ среднесрочного плана социально-экономического развития муниципального образования
4. Выводы

В результате выполнения контрольного практического задания студенты должны закрепить знания о порядке формирования среднесрочного плана социально-экономического развития муниципального образования, структуре и содержании среднесрочного плана социально-экономического развития муниципального образования, основных инструментах реализации среднесрочного плана социально-экономического развития муниципального образования.

Раздел 4. Управление отдельными отраслями социальной сферы

Вид задания: защита группового проекта по предлагаемым темам.

Примерная тематика групповых проектов:

1. Совершенствование управления сферой образования муниципального образования (на примере.....)
2. Совершенствование управления сферой здравоохранения муниципального образования (на примере.....)
3. Совершенствование социальной защиты населения муниципального образования (на примере.....)
4. Совершенствование управления сферой культуры муниципального образования (на примере.....)
5. Совершенствование управления сферой физической культуры и спорта муниципального образования (на примере.....)

Выполнение проекта по этапам: подготовка, планирование работы, исследование (анализ информации), предложения (рекомендации), представление (защита).

Структура проекта:

Титульный лист.

Введение: цель и задачи проекта, актуальность исследования, краткое содержание разделов.

Теоретическая часть.

Аналитическая часть. Анализ проблематики, указанной в темах: методы исследования и их обоснование, описание хода и результатов анализа статистических данных, характеризующих состояние и управление лесным фондом, иллюстрация проведенного анализа графическим материалом, выводы по проведенному анализу.

Проектная часть: рекомендации по совершенствованию выявленных проблем (сроки реализации, общий план-график проектных мероприятий (организационных, профессиональных), конкретные разработки (документы, тексты публикаций, макеты и проч.).

Заключение: основные результаты проектной работы, сопоставленные с ее целью и задачами; при необходимости - перспективы развития проекта.

Список использованной литературы.



Приложения (при необходимости): исходные и /или дополнительные материалы: анкеты, графики, вспомогательные расчеты, копии документов и материалов и проч.

Оформление проектов и презентаций в соответствии с требованиями методических указаний по самостоятельной работе студентов.

Количество слайдов презентации – 10-12. Формат файла презентации MS Power Point.

Результаты выполнения практических заданий предоставляются преподавателю в печатной и электронной форме.

Задания и рекомендуемое содержание отдельных тем групповых проектов

Задание на групповой проект по теме 1: Совершенствование управления сферой образования муниципального образования (на примере.....)

Во введении следует обосновать актуальность темы, сформулировать цель и задачи группового проекта, определить предмет и объект исследования, отразить степень освещенности данной темы в научной и периодической литературе. Для этого следует подобрать и изучить законодательные и нормативные документы, регламентирующие деятельность органов местного самоуправления в области образования. Особое внимание уделить вопросам местного значения и полномочиям муниципальных властей в сфере образования.

В теоретической части следует рассмотреть состав, цели и задачи муниципальной системы образования. Отразить сущность программно-целевого подхода как наиболее эффективного инструмента управления развитием данной сферы на современном этапе.

Аналитическую часть рекомендуется начинать с характеристики социально-экономического развития муниципального образования (определить место муниципального образования в социально-экономическом комплексе субъекта РФ, охарактеризовать природные условия и местоположение, показать динамику денежных доходов, привести показатели занятости и безработицы, основные показатели жилищного строительства и т.д.). Характеристику экономической и социальной сфер муниципального образования следует представить с помощью таблицы 1.

Таблица 1.

Основные показатели социально-экономического развития муниципального образования

Показатели	20.. г.	20.. г.	20.. г.
Отгружено товаров собственного производства, выполнено работ и услуг собственными силами по чистым видам экономической деятельности (млн. руб.), в том числе:			
промышленными предприятиями			
предприятиями сельского хозяйства			
производство и распределение электроэнергии, газа и воды			
Объем инвестиций в основной капитал (млн.руб.)			
Иностранные инвестиции (тыс.долл.США)			
Ввод жилых домов (тыс.кв.м.)			
Средняя обеспеченность общей площадью жилых домов на конец года, (кв.м. на душу населения)			
Оборот розничной торговли (млн.руб.)			
Продажа товаров на душу населения (руб.)			
Объем платных услуг населению (млн.руб.)			



Объем платных услуг на душу населения (руб.)			
Среднемесячная заработная плата одного работающего по муниципальному образованию (руб.)			
Среднемесячная заработная плата по крупным предприятиям на конец года (руб.)			
Величина прожиточного минимума по субъекту РФ на душу населения (руб.)			
Средняя пенсия с компенсационными выплатами (руб.)			
Число зарегистрированных безработных на конец года (чел.)			
Уровень безработицы (%)			
Миграционный прирост населения за год (чел.)			
Доходы муниципального бюджета (млн. руб.)			
Расходы муниципального бюджета (млн. руб.)			
Зарегистрировано браков (пар)			
Зарегистрировано разводов (пар)			

Далее следует провести анализ демографической ситуации муниципального образования. Проанализировать демографические показатели в динамике: численность постоянного населения, коэффициенты рождаемости, смертности, естественной убыли (прибыли), структуру населения по полу, возрасту, месту проживания, и т.п. (таблицы 2-4).

Таблица 2.

Динамика численности постоянного населения муниципального образования

Показатели	20.. г.	20.. г.	20.. г.
Численность постоянного населения всего, тыс. чел., в том числе:			
Городское население, тыс. чел.			
Сельское население, тыс. чел.			
Доля городского населения, %			
Доля сельского населения, %			
Численность мужчин, тыс. чел.			
Численность женщин, тыс. чел.			
Доля мужского населения, %			
Доля женского населения, %			

Таблица 3.

Динамика основных демографических показателей муниципального образования

Показатели	20.. г.	20.. г.	20.. г.
Рождаемость, чел.			
Общая смертность, чел.			
Естественный прирост (убыль), чел.			
Число родившихся на 1000 чел. населения, промилле			
Число умерших на 1000 чел. населения, промилле			
Естественный прирост (убыль) на 1000 чел. населения, промилле			

Таблица 4.



Динамика состава и структуры населения муниципального образования по возрасту

Показатели	20.. г.	20.. г.	20.. г.
Численность населения моложе трудоспособного возраста, тыс. чел.			
Доля в общей численности населения, %			
Численность населения трудоспособного возраста, тыс. чел.			
Доля в общей численности населения, %			
Численность населения старше трудоспособного возраста, тыс. чел.			
Доля в общей численности населения, %			

Необходимо отдельно проанализировать динамику численности и удельного веса детей в возрасте от 0 до 18 лет в общей численности населения муниципального образования, структуру численности детей по возрастным группам: от 0 до 6 лет, от 7 до 14 лет, от 15 до 18 лет.

Таблица 5.

Динамика состава и структуры детского населения муниципального образования по возрасту

	20.. г.	20.. г.	20.. г.
Численность детей всего, тыс. чел.			
Доля в общей численности населения, %			
Численность детей от 0 до 6 лет, тыс. чел.			
Доля в общей численности детей, %			
Численность детей от 7 до 14 лет, тыс. чел.			
Доля в общей численности детей, %			
Численность детей от 15 до 18 лет, тыс. чел.			
Доля в общей численности детей, %			

В аналитической части необходимо привести характеристику и провести анализ деятельности органов управления системой образования муниципального образования: дать краткую характеристику, привести организационную структуру, цели и направления деятельности, основные задачи и функции. Так же целесообразно отразить участие общественности в управлении системой образования.

Далее следует ознакомиться с данными и провести анализ сети учреждений образования муниципального образования (дать общую характеристику сети учреждений: основные типы и количество учреждений, предоставляющих образовательные услуги и т.д.).

Таблица 6.

Состав сети муниципальных учреждений, предоставляющих образовательные услуги, ед.

Учреждения	20.. – 20.. уч. год	20.. – 20.. уч. год	20.. – 20.. уч. год
<i>Общеобразовательные учреждения из них:</i>			
Школы			
Прогимназии			
Вечерние школы			
Учреждения для детей-сирот со средним образованием			
Негосударственные общеобразователь-			

ные учреждения			
<i>Детские дошкольные учреждения из них:</i>			
Д/с комбинированного вида			
Центры развития ребенка			
Д/с 3 – ей категории			
Д/с присмотра и оздоровления			
Д/с общеразвивающего вида			
<i>Учреждения дополнительного образования</i>			
Всего			

Необходимо провести анализ их деятельности по направлениям: дошкольное образование, общее образование, дополнительное образование, здоровьесберегающая деятельность и т.д. в динамике по показателям: охват детей дошкольным образованием, наполняемость групп в ДООУ, очередность в ДООУ, контингент обучающихся в ОУ, средняя наполняемость классов, распределение школ по численности обучающихся, количество классов/комплектов, средняя наполняемость классов/комплектов, контингент обучающихся в учреждениях дополнительного образования, доля обучающихся, занимающихся дополнительным образованием, структура занимающихся по направлениям дополнительного образования, охват школьной кружковой работой, количество призеров областных соревнований; охват детей горячим питанием, различными организационными формами отдыха и т.п.; количество обучающихся, оставленных на повторный курс обучения, количество призеров и победителей в районных и областных турах олимпиад и т.д.

Доступность услуги дошкольного образования является одной из острых социальных проблем во многих городах Российской Федерации. Проблема доступности дошкольного образования обостряется в связи с наметившейся тенденцией увеличения рождаемости в ближайшие годы, обеспечение детей местами в дошкольных учреждениях – предмет постоянной заботы муниципальных органов управления образованием.

Таблица 7.

Динамика основных показателей муниципальных дошкольных образовательных учреждений, чел.

Показатели	20.. – 20.. уч. год	20.. – 20.. уч. год	20.. – 20.. уч. год
Общее кол-во детей от 0 до 7 лет			
Охват детей дошкольным образованием от 1,5 до 7 лет всего, в том числе:			
Группы раннего развития (от 1,5 до 3 лет)			
Группы дошкольного возраста (от 3 до 5 лет)			
Коррекционные группы			
Средняя наполняемость групп			
Общая очередность в ДООУ			

Таблица 8.

Динамика контингента детей, охваченных дошкольным образованием, по социально-экономическому статусу

Показатели	20.. – 20.. уч. год	20.. – 20.. уч. год	20.. – 20.. уч. год



	чел.	%	чел.	%	чел.	%
Всего детей, из них						
из малообеспеченных семей						
из неблагополучных семей						
детей-сирот и детей, оставшихся без попечения родителей						
детей-инвалидов						
из многодетных семей						

Общее среднее образование является центральным звеном системы образования в Российской Федерации, которое включает в себя: средние общеобразовательные школы; школы с углубленным изучением отдельных предметов; гимназии; лицеи; вечерние школы и т.п.

Таблица 9.

Динамика основных показателей муниципальных образовательных учреждений

Показатели	20.. – 20.. уч. год		20.. – 20.. уч. год		20.. – 20.. уч. год	
	чел.	%	чел.	%	чел.	%
Общее кол-во учащихся, чел., в том числе:						
Учащихся 1-4 классов, чел.						
Учащихся 5-9 классов, чел.						
Учащихся 10-11 классов, чел.						
Классов-комплектов						
Количество классов-комплектов, ед.						
Средняя наполняемость классов						

Таблица 10.

Динамика контингента детей, охваченных общим образованием, по социально-экономическому статусу

Показатели	20.. – 20.. уч. год		20.. – 20.. уч. год		20.. – 20.. уч. год	
	чел.	%	чел.	%	чел.	%
Всего обучающихся, из них:						
из малообеспеченных семей						
из неблагополучных семей						
детей-сирот и детей, оставшихся без попечения родителей						
детей-инвалидов						
из многодетных семей						

Дополнительное образование детей — составная (вариативная) часть общего образования, сущностно мотивированное образование, позволяющее обучающемуся приобрести устойчивую потребность в познании и творчестве, максимально реализовать себя, самоопределиваться профессионально и личностно.

Таблица 11.

Динамика основных показателей дополнительного образования детей

Показатели	20.. – 20.. уч. год	20.. – 20.. уч. год	20.. – 20.. уч. год
------------	---------------------	---------------------	---------------------



	чел.	%	чел.	%	чел.	%
Охват детей на базе учреждений дополнительного образования						
Охват детей на базе общеобразовательных учреждений						
Всего детей, охваченных системой дополнительного образования						
Удельный вес детей, охваченных системой дополнительного образования, %						

Таблица 12.

Количество участников и победителей конкурсов разных уровней, чел.

	20.. – 20.. уч. год			20.. – 20.. уч. год			20.. – 20.. уч. год		
	Федеральный уровень	Региональный уровень	Муниципальный уровень	Федеральный уровень	Региональный уровень	Муниципальный уровень	Федеральный уровень	Региональный уровень	Муниципальный уровень
Кол-во обучающихся, принявшие участие в творческих конкурсах, смотрах, выставках									
Кол-во обучающихся – призеров творческих конкурсах, смотрах, выставках									
Кол-во обучающихся, принявшие участие в спортивных соревнованиях									
Кол-во обучающихся – призеров спортивных соревнований									

Одним из приоритетных направлений деятельности муниципальной системы образования является сохранение здоровья учащихся, установление в образовательном пространстве условий, обеспечивающих равный доступ к образованию различным категориям детей с учетом их здоровья.

Таблица 13.

Организация горячего питания в муниципальных образовательных учреждениях, чел.

Показатели	20.. – 20.. уч. год		20.. – 20.. уч. год		20.. – 20.. уч. год	
	чел.	%	чел.	%	чел.	%
Охват детей горячим питанием, из них:						
1 – 4 классы						

5 – 9 классы					
10 – 11 классы					
Средняя стоимость питания, руб.					

Таблица 14.

Охват детей организованных отдыхом

Годы	% охвата	
	показатель по муниципальному образованию	областной показатель
20.. – 20.. уч. год		
20.. – 20.. уч. год		
20.. – 20.. уч. год		

В ходе мониторинга муниципальной системы образования приводится динамика результатов обучения по показателям: успеваемость, качество знаний, результаты независимой оценки качества знаний выпускников.

Таблица 15.

Уровень успеваемости учащихся, %

Ступени образования	20.. – 20.. уч. год	20.. – 20.. уч. год	20.. – 20.. уч. год
1-4 классы			
5-9 классы			
10-11 классы			
Итого			

Таблица 16.

Показатели качества знаний учащихся

Показатели	20.. – 20.. уч. год	20.. – 20.. уч. год	20.. – 20.. уч. год
Всего учащихся, чел.			
Аттестуемые учащихся, чел.			
Обучающиеся на «4» и «5», чел.			
% качества знаний			
Кол-во уч-ся, принявших участие в предметных олимпиадах, чел.			
Кол-во районных призеров, чел.			
Кол-во областных призеров, чел.			

Сегодня важно знать насколько оценки знаний школьников, выставленные в школах объективно отражают уровень и качество их знаний. В настоящее время базовым инструментом внешней экспертизы качества образования является ЕГЭ.

Таблица 17.

Показатели государственной (итоговой) аттестации в форме ЕГЭ

Предмет	Количество экзаменуемых, чел.	Доля непреодолевших минимум		Средний тестовый балл	
		по муниципальному	по субъекту РФ,	по муниципальному	по субъекту РФ, балл



	образованию, %	%	образова- нию, балл	
Русский язык				
Математика				
Информатика				
Биология				
Литература				
Химия				
Английский язык				
Немецкий язык				
История				
Физика				
Обществознание				
География				

Затем проводится анализ ресурсного обеспечения учреждений образования муниципального образования, а именно:

- анализ кадрового обеспечения (динамика кадрового состава, структура кадрового состава по квалификации, стажу, образованию, полу, возрасту и т.д.);

Одним из главных условий высокого качества образования и воспитания является развитие кадрового потенциала системы образования. От обеспеченности организации трудовыми ресурсами и эффективности их использования зависит своевременность предоставления образовательных услуг населению.

Таблица 18.

Динамика показателей кадрового состава муниципальных образовательных учреждений, чел.

Категория педагогических работников и специалистов	20.. – 20.. уч. год	20.. – 20.. уч. год	20.. – 20.. уч. год
Руководители ОУ			
Учителя – предметники			
Специалисты			
Педагоги МДОУ			
Педагоги дополнительного образования			
Всего			

Таблица 19.

Структура кадрового состава муниципальных образовательных учреждений по возрасту, %

Возраст	20.. г.	20.. г.	20.. г.
до 30 лет			
30-40 лет			
40-55 лет			
старше 55 лет			

Таблица 20.

Структура кадрового состава муниципальных образовательных учреждений по стажу, %

Стаж	20.. г.	20.. г.	20.. г.
До 1 года			



От 1 года до 5 лет			
От 5 до 10 лет			
От 10 до 20 лет			
Более 20 лет			

В условиях модернизации образования, в целях обеспечения его нового качества и эффективности особую актуальность приобретают вопросы совершенствования профессионализма педагогических кадров. Аттестация педагогических работников – одно из важнейших условий для обеспечения системы образования высококвалифицированными кадрами.

Таблица 21.

Динамика показателей квалификации педагогических работников, чел.

Квалификационные категории	20.. – 20.. уч. год		20.. – 20.. уч. год		20.. – 20.. уч. год	
	чел.	%	чел.	%	чел.	%
Высшая						
Первая						
Вторая						
Не имеют категории						
Всего						

- анализ материально – технического обеспечения (показатели оснащения образовательного процесса компьютерами, учебной литературой, информация о состоянии зданий учреждений образования, необходимости текущего и капитального ремонта и т.д.);

Таблица 22.

Динамика показателей оснащенности муниципальных образовательных учреждений, ед.

Показатели оснащенности	20.. – 20.. уч. год	20.. – 20.. уч. год	20.. – 20.. уч. год
Кабинетами			
Спортивными залами			
Компьютерами в расчете на 100 обучающихся			
Учебной литературой			
Автотранспортом			
Столовыми			
Интерактивными досками			
Мультимедийными проекторами			
Медицинскими кабинетами			

- анализ финансового обеспечения (объемы финансирования системы образования, структура расходов муниципального бюджета на отрасль «Образование», динамика расходов на содержание одного ребенка в дошкольных и общеобразовательных учреждениях, расходы на содержание внешкольных учреждений и т.д.).

Таблица 23.

Динамика показателей финансирования муниципальной системы образования

Показатели	20.. – 20.. уч. год	20.. – 20.. уч. год	20.. – 20.. уч. год
Расходы муниципального бюджета на систему об-			

разования, млн. руб.			
Доля расходов на систему образования в муниципальном бюджете, %			
Доля внебюджетных ассигнований, привлеченных на развитие образовательных учреждений, %			
Расходы на одного учащегося в муниципальных общеобразовательных учреждениях, тыс. руб.			
Расходы на одного воспитанника в муниципальных дошкольных учреждениях			

Таблица 24.

Структура расходов муниципального бюджета на отрасль «Образование»

Статьи расходов	20.. – 20.. уч. год		20.. – 20.. уч. год		20.. – 20.. уч. год	
	тыс. руб.	%	тыс. руб.	%	тыс. руб.	%
Расходы районного бюджета на образование, из них:						
Дошкольные учреждения						
Школы						
Школы-интернаты						
Учреждения по внешкольной работе с детьми						
Внедрение современных образовательных технологий						
Целевые программы						
Проведение мероприятий для детей и молодежи						
Обеспечение деятельности подведомственных учреждений						
Оздоровление детей						
Учебно-методические кабинеты, централизованные бухгалтерии, учебные фильмотеки и др.						

Далее следует ознакомиться с муниципальными целевыми программами, реализуемыми в муниципальном образовании в сфере образования. Осветить их цели, задачи, основные направления, объемы и источники финансирования и т.д.; ознакомиться с отчетными данными об их выполнении, провести анализ их реализации. Так же рекомендуется привести перечень и дать характеристику федеральных и региональных проектов и программ в сфере образования, реализуемых на территории муниципального образования.

В выводах по аналитической части следует изложить выявленные основные проблемы в сфере образования муниципального образования (например: разрыв между образовательными потребностями обучающихся и существующими возможностями предоставления им выбора образовательных учреждений, необходимость оптимизации сети общеобразовательных учреждений, старение кадрового состава педагогов, недостаток фи-



нансовых средств, отсутствие эффективных механизмов финансирования муниципальной системы образования, отсутствие единой системы информационного обеспечения муниципального органа управления образованием, слабая материально-техническая база учреждений образования, низкий процент оснащенности образовательного процесса компьютерным оборудованием, общая изношенность оборудования, недостаток мест в детских садах, несоответствие качества образовательных услуг современным требованиям и стандартам, ухудшение здоровья учащихся, низкий уровень социальной адаптации несовершеннолетних, дисбаланс рынка образовательных услуг и рынка труда и др.).

В проектной части на основе проведенного анализа системы образования муниципального образования, с учетом выявленных проблем и основных направлений развития образования в РФ необходимо разработать конкретное мероприятие, направленное на совершенствование деятельности органов муниципального управления по развитию системы образования. Рекомендуемые направления разработки мероприятий: развитие сети и материально – технической базы образовательных учреждений, внедрение современных информационных образовательных технологий, совершенствование системы финансирования учреждений образования, совершенствование управления системой образования, реализация социального заказа в образовании, развитие профильного обучения и др.

В заключении следует отразить значимость рассмотренных вопросов; обоснованность проектного мероприятия и предположительные результаты от его реализации.

Примерное содержание группового проекта

Введение

Раздел 1. Теоретическая часть

1.1. Понятие и состав муниципальной системы образования

1.2. Программно-целевой подход в управлении муниципальной системой образования

Раздел 2. Аналитическая часть.

2.1. Социально – экономическая характеристика муниципального образования

2.2. Характеристика органа управления муниципальной системой образования

2.3. Анализ сети образовательных учреждений муниципального образования

2.4. Анализ дошкольного образования

2.5. Анализ общего образования

2.6. Анализ дополнительного образования

2.7. Анализ здоровьесберегающей деятельности

2.8. Анализ качества услуг системы образования муниципального образования

2.9. Анализ ресурсного обеспечения образовательных учреждений муниципального образования

2.10. Анализ содержания, финансирования и реализации целевых программ в сфере образования муниципального образования

Выводы

Раздел 3. Проектная часть

Заключение

Список литературы

Приложения

Задание на групповой проект по теме 2: Совершенствование социальной защиты населения муниципального образования (на примере.....)

Во введении следует обосновать актуальность темы, сформулировать цель и задачи группового проекта, определить предмет и объект исследования, отразить степень освещенности данной темы в научной и периодической литературе. Для этого следует подоб-



рять и изучить законодательные и нормативные документы по вопросам социальной защиты населения в РФ. Изучить полномочия органов местного самоуправления в области социальной защиты населения.

В теоретической части следует рассмотреть понятие и сущность социальной защиты населения. Отразить основные направления и пути улучшения социальной защиты населения на современном этапе.

Особое внимание уделить деятельности органов местного самоуправления в соответствии с законодательством по вопросам социальной защиты населения, их взаимодействию со структурами государственной системы социальной защиты населения.

Аналитическую часть рекомендуется начинать с характеристики социально-экономического развития муниципального образования (определить место муниципально-го образования в социально-экономическом комплексе субъекта РФ, охарактеризовать природные условия и местоположение, привести показатели занятости и безработицы, основные показатели жилищного строительства и т.д.). Характеристику экономической и социальной сфер муниципального образования следует представить с помощью таблицы 3.

Особое внимание следует уделить показателям уровня доходов населения и прожиточного минимума.

Таблица 25.

Денежные доходы населения

Показатели	20..г.	20..г.	20..г.
Среднедушевые денежные доходы населения (руб. в месяц)			
Среднемесячная начисленная заработная плата работников предприятий и организаций (руб. в месяц)			
Средний размер пенсий по учету в органах социальной защиты (руб. в месяц)			
Доля пенсионных выплат (органами социальной защиты) в денежных доходах населения (%)			

Таблица 26.

Прожиточный минимум

Показатели	20..г.	20..г.	20..г.
Среднедушевой объем прожиточного минимума (руб./месяц)			
Среднедушевой прожиточный минимум пенсионеров (руб./месяц)			
Среднедушевой прожиточный минимум трудоспособного населения (руб./месяц)			
Отношение среднедушевых доходов населения в месяц к уровню среднедушевого прожиточного минимума, %			
Доля населения с денежными доходами ниже величины прожиточного минимума:			
По региону			
По муниципальному образованию			



Далее следует провести анализ демографической ситуации муниципального образования. Проанализировать демографические показатели в динамике: численность постоянного населения, коэффициенты рождаемости, смертности, естественной убыли (прибыли), структуру населения по полу, возрасту, месту проживания, и т.п. (таблицы 4-6.).

В аналитической части необходимо привести характеристику и провести анализ деятельности структурного подразделения администрации муниципального образования по социальной защите населения: дать краткую характеристику, привести организационную структуру, цели и направления деятельности, основные задачи и функции.

Следует ознакомиться с данными и провести анализ сети учреждений социальной защиты населения, предоставляющих услуги жителям муниципального образования (дать общую характеристику сети учреждений: основные типы и количество учреждений и т.д.).

На территории муниципальных образований функционируют различные социальные учреждения: отделения дневного пребывания, центры социальной и медицинской реабилитации детей и подростков с ограниченными возможностями, дома временного и ночного пребывания, социальные приюты и др.

Далее следует провести анализ категорий граждан, нуждающихся в социальной защите, проживающих на территории муниципального образования.

Таблица 27.

Общая численность населения, состоящего на учете в органах социальной защиты

Показатели	20..г.	20..г.	20..г.
Всего семей			
Трудоспособных чел.			
Детей до 18 лет чел.			
Пенсионеров чел.			
Всего (чел)			

Таблица 28.

Семьи с детьми, состоящие на учете в органах социальной защиты

Категории	20..г.	20..г.	20..г.
	Семей/ детей	Семей/ детей	Семей/ детей
Полные малообеспеченные семьи с 1-2 детьми			
Многодетные семьи			
Неполные семьи			
Семьи с детьми-инвалидами			
Семьи с детьми-сиротами			
Приемные семьи			
Семьи группы риска			

Таблица 29.

Пенсионеры, состоящие на учете в органах социальной защиты, чел.

Категории	20..г.	20..г.	20..г.
Одинокие пенсионеры			



Одинокое семейные пары пенсионеров			
Пенсионеры, проживающие в семьях			

Таблица 30.

Инвалиды, состоящие на учете в органах социальной защиты, чел.

Категории инвалидов		20..г.	20..г.	20..г.
Всего инвалидов				
Из них	1- группы			
	2- группы			
	3-группы			
	Дети-инвалиды: из них с сахарным диабетом			
	с онкогематологически- ми заболеваниями			
Инвалиды по зрению	Взрослых			
	Детей			
Инвалиды по слуху	Взрослых			
	Детей			
Инвалиды ВОВ и УВОВ, имеющие инвалидность				
Инвалиды- реабилитированные				
Инвалиды-блокадники				
Афганцы	всего			
	В т.ч. инвалиды			
Участники боевых всего действий в Северо- Кав- казском округе	всего			
	В т.ч. инвалиды			
Граждане, подвергшиеся радиационному воздей- ствию	всего			
	В т.ч. инвалиды			
Возрастная численность инвалидов	Мужчины до 60 лет			
	Женщины до 55 лет			
	Мужчины и женщины старше 80 лет			

Таблица 31.

Льготные категории граждан, состоящие на учете в органах социальной защиты, чел.

Категория	20..г.	20..г.	20..г.
Инвалиды войны			
Участники войны			
Ветераны боев на территории других государств			
Военнослужащие, не входящие в состав действующей армии			
Блокадники Ленинграда			
Труженики тыла			
Члены семей умерших инвалидов и участников ВОВ			
Ветераны труда РФ			

Ветераны труда НСО			
Реабилитированные (пострадавшие от репрессий)			
Несовершеннолетние узники фашизма			
Граждане, подвергшиеся воздействию радиации			
Заслуженные работники РФ			
Квалифицированные работники с/м			

Приоритетным направлением в системе социальной защиты является социальное обслуживание населения. Учреждениями социальной защиты оказываются социально-экономические, социально-медицинские, социально-бытовые, социально-психологические и другие услуги. Большую часть из них составляют социально-бытовые услуги.

Таблица 32.

Показатели надомного обслуживания населения

Число отделений	Количество нуждающихся	Число обслуживаемых				Сумма платных услуг (тыс. руб.)
		всего	без оплаты	с част. оплатой	с полн. оплат.	
20..г.						
20..г.						
20..г.						

Таблица 33.

Показатели стационарного обслуживания населения

	Ед. изм.	20..г.	20..г.	20..г.
Учреждение.....	Кол-во мест			
Число обслуженных в отделении за год	чел.			
Учреждение.....	Кол-во мест			
Число обслуженных в отделении за год	чел.			

Следует провести анализ основных видов социальной помощи, оказываемых населению муниципального образования. Привести порядок предоставления социальной помощи отдельным категориям населения.

Оказание адресной социальной поддержки различным категориям нуждающихся связано с определением особых характеристик нуждаемости: нетрудоспособностью, одиночеством, болезнью и т. п.

Таблица 34.

Виды услуг социальной поддержки населению

Категория	20..г.		20..г.		20..г.	
	Кол-во чел.	Сумма тыс. руб.	Кол-во чел.	Сумма тыс. руб.	Кол-во чел.	Сумма тыс. руб.

Продуктовые наборы						
Горячее питание						
Денежные средства						
Натуральная помощь						

Затем следует провести анализ финансового обеспечения социальной защиты населения.

Таблица 35.

Финансирование мероприятий социальной защиты населения, тыс. руб.

	20..г.	20..г.	20..г.
Федеральный бюджет			
Региональный бюджет			
Муниципальный бюджет			
Привлеченные средства			

На дополнительное (сверхбюджетное) финансирование мероприятий социальной защиты в муниципальном образовании расходуются средства фондов социальной поддержки населения по следующим направлениям: предоставление натуральной помощи в виде предметов первой необходимости (продуктов питания, одежды, обуви) бесплатно или по льготным ценам; оказание социальных услуг, в том числе и на дому; организация бесплатного питания для школьников из многодетных малообеспеченных семей и для лиц без определенного места жительства; предоставление дотаций на приобретение лекарств, протезно- ортопедических изделий; на оплату коммунальных и бытовых услуг; обеспечение ночного проживания бездомных граждан и др.

Таблица 36.

Расходование средств фонда социальной помощи населению, тыс. руб.

Направления расходования средств	20..г.	20..г.	20..г.

Для решения проблем в сфере социальной защиты населения широко применяется программно-целевой подход и реализуются федеральные и региональные целевые программы. Следует привести их перечень и дать характеристику проектов и программ в сфере социальной защиты населения, реализуемых на территории муниципального образования. Особое внимание следует уделить муниципальным целевым программам. Осветить их цели, задачи, основные направления, объемы и источники финансирования и т.д.; ознакомиться с отчетными данными об их выполнении, провести анализ их реализации.

В выводах по аналитической части следует изложить выявленные основные проблемы в сфере социальной защиты населения муниципального образования (например:



проблемы интеграции инвалидов в общественную жизнь, низкое качество услуг для семей, попавших в трудную жизненную ситуацию, отсутствие стандартов социального обслуживания, что сдерживает привлечение негосударственных поставщиков к оказанию социальных услуг и т.д.).

В проектной части на основе проведенного анализа, с учетом выявленных проблем и основных направлений развития социальной защиты населения в РФ необходимо разработать конкретное мероприятие, направленное на совершенствование деятельности органов муниципального управления по улучшению социальной защиты населения на основе программно-целевого подхода. Рекомендуемые направления разработки мероприятий: совершенствование структуры органов социальной защиты населения, использование наукоёмких технологий в процессе обеспечения социальной защиты населения, расширение стационарного социального обслуживания, развитие системы мер социальной поддержки населения, совершенствование управления социальным обслуживанием граждан в трудных жизненных ситуациях, в том числе детей, граждан пожилого возраста и инвалидов, обеспечение жизнедеятельности инвалидов, совершенствование системы социально-психологической помощи населению и др.

В заключении следует отразить значимость рассмотренных вопросов; обоснованность проектного мероприятия и предположительные результаты от его реализации.

Примерное содержание группового проекта

Введение

Раздел 1. Теоретическая часть

1.1. Понятие и сущность социальной защиты населения

1.2. Основные направления и пути улучшения социальной защиты населения на современном этапе

Раздел 2. Аналитическая часть.

2.1. Социально – экономическая характеристика муниципального образования

2.2. Характеристика структурного подразделения администрации муниципального образования по социальной защите населения

2.3. Характеристика сети учреждений социальной защиты населения, предоставляющих услуги жителям муниципального образования

2.4. Анализ категорий граждан, нуждающихся в социальной защите, проживающих на территории муниципального образования

2.5. Анализ основных видов социальной помощи, оказываемых населению муниципального образования

2.6. Анализ финансового обеспечения социальной защиты населения муниципального образования

2.7. Анализ содержания, финансирования и реализации целевых программ в социальной защите населения муниципального образования

Выводы

Раздел 3. Проектная часть

Заключение

Список литературы

Приложения

Задание на групповой проект по теме 3: Совершенствование управления сферой культуры муниципального образования (на примере.....)

Во введении следует обосновать актуальность темы, сформулировать цель и задачи группового проекта, определить предмет и объект исследования, отразить степень осве-



ценности данной темы в научной и периодической литературе. Для этого следует подобрать и изучить законодательные и нормативные документы, регламентирующие деятельность органов местного самоуправления в сфере культуры. Особое внимание уделить вопросам местного значения и полномочиям муниципальных властей в сфере культуры.

В теоретической части следует рассмотреть основные понятия и состав муниципальной сферы культуры. Отразить сущность программно-целевого подхода как наиболее эффективного инструмента управления развитием данной сферы на современном этапе.

Аналитическую часть рекомендуется начинать с характеристики социально-экономического развития муниципального образования (определить место муниципального образования в социально-экономическом комплексе субъекта РФ, охарактеризовать природные условия и местоположение, показать динамику денежных доходов, привести показатели занятости и безработицы, основные показатели жилищного строительства и т.д.). Характеристику экономической и социальной сфер муниципального образования следует представить с помощью таблицы 3.

Далее следует провести анализ демографической ситуации муниципального образования. Проанализировать демографические показатели в динамике: численность постоянного населения, коэффициенты рождаемости, смертности, естественной убыли (прибыли), структуру населения по полу, возрасту, месту проживания, показатели миграционных процессов и т.п. (таблицы 4-6).

Затем проводится анализ организации управления учреждениями культуры. Необходимо представить характеристику органа управления сферой культуры муниципального образования (краткая характеристика, организационная структура, цели и направления деятельности, основные задачи и функции, пр.). Целесообразно привести перечень общественных организаций, участвующих в развитии сферы культуры на территории муниципального образования (творческие союзы, объединения и т.д.).

Далее следует провести анализ сети учреждений культуры муниципального образования (дать общую характеристику сети учреждений: основные типы и количество учреждений, предоставляющих услуги культуры местному населению).

Сеть организаций культуры является базовым элементом создания услуг культуры, досуга и массового отдыха населения муниципального образования.

Таблица 37.

Состав и структура сети муниципальных учреждений культуры

Тип учреждения	Количество, ед.	Удельный вес в общем количестве, %
Библиотеки		
Музеи и выставочные залы		
Театры		
Концертные и филармонические организации		
Киноустановки		
Учреждения культурно-досугового типа		
Парки культуры и отдыха		
Образовательные учреждения дополнительного образования детей сферы культуры		
Итого		

Таблица 38.

Динамика показателей обеспеченности населения муниципального образования учрежде-



ниями сферы культуры, единиц на 10 тыс. населения

Тип учреждения	20.. г.	20.. г.	20.. г.
Театрально-зрелищные учреждения			
Общедоступные библиотеки			
Учреждения культурно-досугового типа			
Музеи			

Далее необходимо представить анализ основных показателей развития сферы культуры на территории муниципального образования в динамике (характеристика сети учреждений культуры, анализ организации досуга жителей, а именно динамика показателей развития клубных формирований, количество коллективов; анализ мероприятий, проводимых учреждениями культуры; анализ библиотечного обслуживания населения, музейной деятельности, анализ развития дополнительного образования детей и пр.

Культурно-досуговые учреждения обеспечивают конституционные права граждан на свободу творчества, равный доступ к участию в культурной жизни и пользованию культурными благами, развивают навыки творческого общения, способствуют развитию реальной демократии через включения населения в различные социально-культурные инициативы.

Таблица 39.

Динамика клубных культурно - досуговых формирований

Показатели	20.. г.	20.. г.	20.. г.
Количество постоянно действующих клубных формирований всего, ед.			
Из них для детей, ед.			
Удельный вес коллективов для детей, %			
В них участников, чел.			
В т.ч. детей, чел.			
Удельный вес детей в общей численности участников клубных формирований, %			

Таблица 40.

Динамика мероприятий в учреждениях клубного типа

	20.. г.	20.. г.	20.. г.
Всего мероприятий, ед.			
Из них для детей, ед.			
Удельный вес мероприятий, проводимых для детей, %			
На платной основе всего, ед.			
Удельный вес мероприятий, проводимых на платной основе, %			
Мероприятий, проводимых для детей платной основе, ед.			
Число посетителей мероприятий, чел.			
Из них детей, чел.			
Удельный вес детей в общей численности посетителей мероприятий, %			

Библиотеки на территории муниципального образования выступают в роли соци-



ального гаранта для всего населения, обеспечивающего доступ к информации, образованию, культуре.

Таблица 41.

Динамика основных показателей библиотечного обслуживания населения

Основные показатели	20.. г.	20.. г.	20.. г.
Количество библиотек, ед.			
Книжный фонд, тыс. экз.			
Количество читателей, тыс. чел.			
Число читателей в среднем на 1 библиотеку, чел.			
Удельный вес читателей в общей численности населения, %			
Книговыдача, тыс. экз.			
Количество посещений, ед.			

Основным библиотечно-информационным ресурсом современной публичной библиотеки остается библиотечный фонд, который включает издания в различных форматах и на различных носителях: книги, периодику, аудиовизуальные и электронные документы. Основными характеристиками фонда публичной библиотеки являются соответствие потребностям и спросу, постоянная обновляемость.

Таблица 42.

Показатели формирования книжного фонда муниципальных библиотек

Источник	Количество экземпляров, ед.
Получено из других библиотек:	
Внутрисистемный обмен	
МБА ¹	
Выдано другим библиотекам:	
Внутрисистемный обмен	
МБА	

Таблица 43.

Динамика документного фонда библиотек, экзempl.

Показатели	20.. г.	20.. г.	20.. г.
Книжный фонд			
Аудио-видео фонд			
Электронные издания			
Всего, в том числе:			
Число книг и журналов на 1 библиотеку			
Число книг и журналов на 1 читателя			
Число книг и журналов на 1 жителя			

К обобщенным показателям, характеризующим эффективность работы библиотеки за отчетный период, относятся:

- посещаемость, определяемая как отношение общего количества посещений за

¹ МБА – межбиблиотечный абонемент

период к численности читателей;

- читаемость - отношение количества книговыдач к численности читателей;
- обращаемость книжного фонда - отношение количества книговыдач за период к наличному количеству книг на конечную дату периода.

Таблица 44.

Динамика обобщенных показателей деятельности муниципальных библиотек

Основные показатели	20.. г.	20.. г.	20.. г.
Средняя читаемость			
Средняя посещаемость			
Обращаемость книжного фонда			

Современный музей - не только научно-просветительское учреждение, но и центр культуры, решающий задачи развития и воспитания личности. Содержание экспонатов и обслуживание посетителей составляют основу деятельности музеев, определяют состав, структуру и площади помещений.

Таблица 45.

Показатели музейно-выставочной деятельности

Основные показатели	20.. г.	20.. г.	20.. г.
Основной фонд музеев, ед.			
Вспомогательный фонд музеев, ед.			
Численность посетителей всего, чел., из них:			
местных жителей, %			
детей до 14 лет, %			
Количество проведенных экскурсий, ед.			
Количество проведенных выставок всего, ед., из них:			
из музеев других территорий, ед.			

Деятельность учреждений дополнительного образования детей способствует реализации прав и законных интересов ребенка в его развитии. Доступность дополнительного образования детей, помимо обучения, воспитания и творческого развития личности ребенка, позволяет решить ряд не менее серьезных проблем: организация занятости детей, профилактика безнадзорности, правонарушений и других асоциальных проявлений среди детей и подростков.

Таблица 46.

Динамика показателей деятельности учреждений дополнительного образования детей

Показатели	20.. г.	20.. г.	20.. г.
Количество учреждений дополнительного образования, ед.			
Контингент обучающихся, чел., из них:			
- обучение на бюджетной основе;			
- обучение на платной основе.			
Удельный вес платного обучения в учреждениях дополнительного образования, %			
Проведено мероприятий учреждениями дополнительного образования, ед.			

Таблица 47.



Состав объединений дополнительного образования детей по направлениям

Направления работы	Количество объединений, ед.	Количество детей, чел.
Спортивное		
Художественно-эстетическое		
Техническое творчество		
Спортивно-техническое		
Эколого-биологическое		
Туристско-краеведческое		
Физкультурно-спортивное		
Художественно-эстетическое		
Военно-патриотическое		
Иные культурологические		
Другие направления		

Затем проводится анализ ресурсного обеспечения учреждений культуры муниципального образования, а именно:

- кадрового (коэффициент совместительства, структура кадрового состава по стажу, квалификации, возрасту и т.д.);

Таблица 48.

Динамика показателей кадрового состава муниципальных учреждений сферы культуры

Показатели	20.. г.	20.. г.	20.. г.
Численность работающих в учреждениях культуры, чел.			
Прошло обучение на курсах повышения квалификации, чел.			
Посетило обучающие семинары, чел.			

Таблица 49

Структура кадрового состава муниципальных учреждений культуры по возрасту, %

	Библиотеки	Культурно - досуговые учреждения	Музеи	Учреждения дополнительного образования
до 30 лет				
30-40 лет				
40-55 лет				
старше 55 лет				

Таблица 50.

Структура кадрового состава муниципальных учреждений культуры по стажу, %

	Библиотеки	Культурно - досуговые учреждения	Музеи	Учреждения дополнительного образования
До 1 года				
От 1 года до 5				
От 5 до 10 лет				
От 10 до 20 лет				

Более 20 лет				
--------------	--	--	--	--

- материально-технического (обеспечение учреждений культуры современной аппаратурой, информация о состоянии зданий учреждений культуры, необходимости текущего и капитального ремонта, наличии автотранспорта и т.д.),
- финансового (динамика объемов финансирования учреждений культуры, доля расходов на отрасль «Культура» в муниципальном бюджете и т.д.).

Таблица 51.

Динамика формирования расходов бюджета муниципального образования по разделу «Культура, кинематография, средства массовой информации», тыс. руб.

Статьи расходов	20.. г.	20.. г.	20.. г.
Расходы по разделу «Культура, кинематография и средства массовой информации», в том числе:			
- <i>Культура:</i>			
Дворцы и дома культуры, другие учреждения культуры и средств массовой информации			
Музеи и постоянные выставки			
Библиотеки			
Мероприятия в сфере культуры, кинематографии и средств массовой информации			
Учебно-методические кабинеты, центральные бухгалтерии, группы хозяйственного обслуживания, учебные фильмотеки, межшкольные учебно-производственные комбинаты, логопедические пункты			
Непрограммные инвестиции в основные фонды			
Удельный вес расходов на сферу культуры в общих расходах по разделу «Культура, кинематография, средства массовой информации», %			

Таблица 52.

Структура сформированных расходов бюджета муниципального образования в сфере культуры по статьям расходов, %

Статьи расходов	20.. г.	20.. г.	20.. г.
Сфера культуры всего, в том числе:	100	100	100
Дворцы и дома культуры, другие учреждения культуры и средств массовой информации			
Музеи и постоянные выставки			
Библиотеки			
Мероприятия в сфере культуры, кинематографии и средств массовой информации			
Учебно-методические кабинеты, центральные бухгалтерии, группы хозяйственного обслуживания, учебные фильмотеки, межшкольные учебно-производственные комбинаты, логопедические пункты			
Непрограммные инвестиции в основные фонды			

Таблица 53.

Темпы роста бюджетного финансирования учреждений культуры муниципального образования, %

Показатели	20.. г.	20.. г.	20.. г.
Бюджетное финансирование учреждений культуры и досуга к уровню соответствующего периода прошлого года, в том числе:			
- зарплата;			
- ремонты;			
- проведение мероприятий;			
- укрепление материально-технической базы.			

Далее следует ознакомиться с муниципальными целевыми программами, реализуемыми в муниципальном образовании в сфере культуры. Осветить их цели, задачи, основные направления, объемы и источники финансирования и т.д.; ознакомиться с отчетными данными об их выполнении, провести анализ их реализации.

В выводах по аналитической части следует изложить выявленные основные проблемы в сфере культуры муниципального образования (например: низкое качество предоставляемых культурных услуг населению, высокая доля муниципального сектора в сфере культурных услуг с низким уровнем конкуренции, острая нехватка площадок, садов и парков, приспособленных для комфортного и полезного отдыха, крайне недостаточное финансирование отрасли, опережающие темпы старения материально-технической базы учреждений культуры, крайне низкий уровень информатизации учреждений культуры, слабые коммуникации между негосударственными субъектами сферы культуры, нехватка профессиональных кадров, незаконный снос и разрушение исторических памятников, отсутствие комплексных мер по сохранению культурного наследия и т.д.).

В проектной части на основе проведенного анализа сферы культуры муниципальному образованию, с учетом выявленных проблем и основных направлений развития сферы культуры в РФ необходимо разработать конкретное мероприятие, направленное на совершенствование деятельности органов муниципального управления по развитию сферы культуры на основе программно-целевого подхода. Рекомендуемые направления разработки мероприятий: оптимизация действующей сети организаций культуры и досуга (создание многофункциональных учреждений (социально-культурные центры, культурно-спортивные комплексы), создание передвижных систем обслуживания (автоклубы, библиобусы)); техническое переоснащение объектов культуры, развитие и использование современных информационных технологий, повышение квалификации и совершенствование системы материального стимулирования специалистов, работающих в сфере культуры и досуга, преобразование учреждений культуры в новые организационно-правовые формы; развитие профессионального искусства путем совершенствования механизмов его поддержки, обеспечение равных условий доступа различных групп граждан к услугам в области культуры, расширение форм и методов культурного обслуживания населения и др.

В заключении следует отразить значимость рассмотренных вопросов; обоснованность проектного мероприятия и предположительные результаты от его реализации.

Примерное содержание группового проекта

Введение

Раздел 1. Теоретическая часть

1.1. Понятие и состав сферы культуры муниципального образования

1.2. Программно-целевой подход в управлении сферой культуры муниципального образования



Раздел 2. Аналитическая часть.

2.1. Социально – экономическая характеристика муниципального образования

2.2. Характеристика органа управления сферой культуры Администрации муниципального образования

2.3. Характеристика сети учреждений культуры муниципального образования

2.4. Анализ показателей деятельности учреждений культурно - досугового типа

2.5. Анализ показателей библиотечного обслуживания населения

2.6. Анализ показателей музейно-выставочной деятельности

2.7. Анализ дополнительного образования детей

2.8. Анализ ресурсного обеспечения учреждений культуры муниципального образования

2.9. Анализ содержания, финансирования и реализации целевых программ в сфере культуры муниципального образования

Выводы

Раздел 3. Проектная часть

Заключение.

Список литературы

Приложения

Задание на групповой проект по теме 4: Совершенствование управления сферой физической культуры и спорта муниципального образования (на примере.....)

Во введении следует обосновать актуальность темы, сформулировать цель и задачи группового проекта, определить предмет и объект исследования, отразить степень освещенности данной темы в научной и периодической литературе. Для этого следует подобрать и изучить законодательные и нормативные документы, регламентирующие деятельность органов местного самоуправления в сфере физической культуры и спорта. Особое внимание уделить вопросам местного значения и полномочиям муниципальных властей в данной сфере.

В теоретической части следует рассмотреть основные понятия и состав муниципальной сферы физической культуры и спорта. Отразить сущность программно-целевого подхода как наиболее эффективного инструмента управления развитием данной сферы на современном этапе.

Аналитическую часть рекомендуется начинать с характеристики социально-экономического развития муниципального образования (определить место муниципального образования в социально-экономическом комплексе субъекта РФ, охарактеризовать природные условия и местоположение, показать динамику денежных доходов, привести показатели занятости и безработицы, основные показатели жилищного строительства и т.д.). Характеристику экономической и социальной сфер муниципального образования следует представить с помощью таблицы 3.

Далее следует провести анализ демографической ситуации муниципального образования. Проанализировать демографические показатели в динамике: численность постоянного населения, коэффициенты рождаемости, смертности, естественной убыли (прибыли), структуру населения по полу, возрасту, месту проживания, показатели миграционных процессов и т.п. (таблицы 4-6).

Затем проводится анализ организации управления учреждениями физической культуры и спорта. Необходимо представить характеристику органа управления сферой физической культуры и спорта муниципального образования (краткая характеристика, органи-



зационная структура, цели и направления деятельности, основные задачи и функции, пр.). Целесообразно привести перечень общественных организаций, участвующих в развитии сферы физической культуры и спорта на территории муниципального образования, отразить взаимодействие муниципальных органов управления физической культурой и спортом с общественностью.

Далее следует провести анализ сети физкультурно-оздоровительных учреждений и спортивных сооружений, функционирующих на территории муниципального образования (дать общую характеристику сети учреждений: основные типы и количество учреждений, предоставляющих услуги физической культуры и спорта местному населению, обеспеченность населения спортивными сооружениями и т.д.).

Сеть физкультурно-оздоровительных и спортивных сооружений представляет собой систему, включающую три основных компонента: сооружения в местах приложения труда людей (в учреждениях, на предприятиях т.п.); сооружения в различных видах общественного обслуживания (в детских учреждениях, учебных заведениях, культурно-просветительских учреждениях, местах отдыха и др.), сооружения так называемой сети общего пользования (спортивные клубы, площадки, фитнес - центры и т.д.).

Таблица 54.

Динамика показателей сети физкультурно-оздоровительных и спортивных сооружений на территории муниципального образования, ед.

Вид сооружения	20.. г.	20.. г.	20.. г.
Стадионы			
Дворцы спорта, всего, из них:			
с искусственным льдом			
Плавательные бассейны			
Спортивные залы			
Плоскостные сооружения			
Всего спортивных сооружений, в том числе:			
спортивные сооружения в сельской местности			
Удельный вес спортивных сооружений в сельской местности, %			
Единовременная пропускная способность всего, тыс. чел.			

Таблица 55.

Обеспеченность населения муниципального образования спортивными сооружениями

Показатели	20.. г.	20.. г.	20.. г.
Мощность спортивных сооружений			
спортивные залы, тыс. кв. м			
плоскостные сооружения, тыс. кв. м			
плавательные бассейны, кв. м. зеркала воды			
Обеспеченность населения спортивными сооружениями			
спортивными залами, тыс. кв. м. на 10 тыс. населения			
плоскостными сооружениями, кв. м. на 10 тыс. населения			
плавательными бассейнами, кв. м. зеркала воды на 10 тыс. населения			



Затем необходимо ознакомиться с данными и провести анализ показателей развития сферы физкультуры и спорта на территории муниципального образования (динамика количества клубных спортивных формирований, численности жителей муниципального образования, систематически занимающихся физической культурой и спортом, их удельного веса в общей численности населения, показателей развития массового спорта, ассортимент оздоровительных услуг, оказываемых учреждениями физической культуры и спорта, рейтинг видов спорта по популярности у населения муниципального образования, удельный вес оздоровительных услуг, оказываемых на платной основе, динамика количества проводимых спортивных мероприятий и численности их участников, динамика учреждений дополнительного образования детей, ведущих работу по физкультуре и спорту, динамика численности занимающихся от 6 до 15 лет в детско-юношеских спортивных школах всех видов и типов, показателей развития физической культуры и спорта среди инвалидов, результативность выступлений спортсменов на российских и международных соревнованиях и т.д.).

Таблица 56.

Динамика численности занимающихся физической культурой и спортом в муниципальном образовании

Показатели	20.. г.	20.. г.	20.. г.
Общее количество систематически занимающихся физкультурой и спортом в секциях и группах, тыс. чел.			
Доля занимающихся в общей численности населения муниципального образования, %			
Подготовлено за год спортсменов массовых разрядов, чел.			

Таблица 57.

Развитие видов спорта в муниципальном образовании в 20.. году

№ в рейтинге по популярности	Виды спорта	Численность занимающихся, чел.		
		Всего	в том числе:	
			женщин	инвалидов
	По всем видам спорта, в том числе:			
1	Айкидо			
2	Академическая гребля			
3	Акробатический рок-н-ролл			
4	Альпинизм			
5	Американский футбол			
8	Армспорт			
7	Бадминтон			
8	Баскетбол			
9	Бейсбол			
10	Биатлон			
11			
			
			
	Художественная гимнастика			
	Шахматы			

	Шашки		
--	-------	--	--

Таблица 58.

Динамика показателей организации спортивных соревнований в муниципальном образовании

Показатели	20.. г.	20.. г.	20.. г.
Количество проведенных спортивных мероприятий (соревнований), ед.			
Численность участников спортивных мероприятий (соревнований), тыс. чел.			

Федеральным нормативом установлено, что заниматься в спортивных школах всех видов и типов должен каждый пятый ребёнок в возрасте от 6 до 15 лет, или 20% от населения в этом диапазоне возрастов.

Таблица 59.

Показатели развития детско-юношеского спорта в муниципальном образовании

Показатели	20.. г.	20.. г.	20.. г.
Численность детей от 6 до 15 лет, всего, чел.			
Численность детей от 6 до 15 лет, занимающихся спортом в ДЮСШ, чел.			
Численность детей от 6 до 15 лет, занимающихся спортом в учреждениях дополнительного образования, всего, чел.			
Доля занимающихся детей в общей численности детей от 6 до 15 лет, %			

Таблица 60.

Показатели развития физической культуры и спорта среди инвалидов

Показатели	20.. г.	20.. г.	20.. г.
Численность занимающихся физической культурой и спортом инвалидов, чел.			
Удельный вес занимающихся инвалидов в общей численности занимающихся физической культурой и спортом, %			
Удельный вес занимающихся физической культурой и спортом инвалидов в общей численности инвалидов, %			

Затем проводится анализ ресурсного обеспечения сферы физической культуры и спорта муниципального образования, а именно:

- кадрового (динамика, структура кадрового состава по стажу, квалификации, возрасту и т.д.);

Таблица 61.

Динамика показателей кадрового состава сферы физической культуры и спорта муниципального образования, чел.

Показатели	20.. г.	20.. г.	20.. г.
Численность штатных работников в сфере физической культуры и спорта всего, в том числе:			
работающие в сельской местности			



тренеры-преподаватели по видам спорта			
работающие в дошкольных образовательных учреждениях			
работающие в общеобразовательных учреждениях			
работающие в учреждениях дополнительного образования детей			
работающие в аппарате управления физкультурно-спортивных организаций всех уровней			
работающие в физкультурно-спортивных учреждениях всех типов			

Таблица 62.

Структура кадрового состава сферы физической культуры и спорта муниципального образования по возрасту, %

Возраст	20.. г.	20.. г.	20.. г.	20.. г.
до 30 лет				
30-40 лет				
40-55 лет				
старше 55 лет				

Таблица 63.

Структура кадрового состава сферы физической культуры и спорта муниципального образования по стажу, %

Стаж	20.. г.	20.. г.	20.. г.	20.. г.
До 1 года				
От 1 года до 5				
От 5 до 10 лет				
От 10 до 20 лет				
Более 20 лет				

- материально-технического (обеспечение учреждений физической культуры и спорта спортивным инвентарем, информация о состоянии зданий физкультурно-оздоровительных учреждений и спортивных сооружений, необходимости текущего и капитального ремонта, наличии автотранспорта и т.д.),

- финансового (динамика объемов финансирования учреждений физической культуры и спорта, доля расходов на отрасль «Физическая культура и спорт» в муниципальном бюджете и т.д.).

Таблица 64.

Динамика формирования расходов бюджета муниципального образования по разделу «Физкультура и спорт», тыс. руб.

Статьи расходов	20.. г.	20.. г.	20.. г.
Расходы по разделу «Физкультура и спорт», в том числе:			
Физкультурно-оздоровительная работа			
Мероприятия в области спорта			
Выполнение функций бюджетными учреждениями			
Удельный вес расходов на сферу культуры в общих расходах по разделу «Физкультура и спорт», %			

Таблица 65.

Структура сформированных расходов бюджета муниципального образования в сфере физической культуры и спорта по статьям расходов, %

Статьи расходов	20.. г.	20.. г.	20.. г.
Сфера физической культуры и спорта всего, в том числе:	100	100	100
Физкультурно-оздоровительная работа			
Мероприятия в области спорта			
Выполнение функций бюджетными учреждениями			

Далее следует ознакомиться с муниципальными целевыми программами, реализуемыми в муниципальном образовании в сфере физической культуры и спорта. Осветить их цели, задачи, основные направления, объемы и источники финансирования и т.д.; ознакомиться с отчетными данными об их выполнении, провести анализ их реализации.

В выводах по аналитической части следует изложить выявленные основные проблемы в сфере физической культуры и спорта муниципального образования (например: на уровне муниципальных образований, как правило, или отсутствуют соответствующие органы управления сферой физической культуры и спорта или представлены одним представителем и с явно недостаточной финансовой обеспеченностью, невысокая доля жителей муниципального образования, систематически занимающихся физической культурой и спортом, отсутствие пропаганды здорового образа жизни среди населения, Низкий уровень материально-технической обеспеченности массовой физической культуры и спорта, отсутствие инфраструктуры для занятий физической культурой и спортом по месту жительства, низкий уровень обеспеченности населения спортивными сооружениями, неэффективное использования выделяемых на развитие физической культурой и спорта финансовых средств, низкий уровень развития адаптивного спорта т.д.).

В проектной части на основе проведенного анализа сферы физической культуры и спорта муниципального образования, с учетом выявленных проблем и основных направлений развития сферы физической культуры и спорта в РФ необходимо разработать конкретное мероприятие, направленное на совершенствование деятельности органов муниципального управления по развитию сферы физической культуры и спорта на основе программно-целевого подхода. Рекомендуемые направления разработки мероприятий: расширение физкультурно-оздоровительных услуг, оказываемых учреждениями физической культуры и спорта, оказание помощи в становлении и развитии сети общественных организаций, занимающихся физической культурой, спортом, туризмом, объединение усилий, создание условий для широкого использования средств физической культуры и спорта в целях укрепления здоровья матери и ребенка создание условий для увеличения количества детско-юношеских спортивных школ всех видов и типов, клубов по месту жительства граждан, детских и молодежных спортивно-оздоровительных лагерей, врачебно-физкультурных диспансеров и укрепление их материально-технической базы, организация работы по страхованию в сфере физической культуры и спорта, совершенствование системы пропаганды физической культуры и спорта, здорового образа жизни на территории муниципального образования и др.

В заключении следует отразить значимость рассмотренных вопросов; обоснованность проектного мероприятия и предположительные результаты от его реализации.

Примерное содержание группового проекта

Введение

Раздел 1. Теоретическая часть



1.1. Понятие и состав сферы физической культуры и спорта муниципального образования

1.2. Программно-целевой подход в управлении сферой физической культуры и спорта муниципального образования

Раздел 2. Аналитическая часть.

2.1. Социально – экономическая характеристика муниципального образования

2.2. Характеристика органа управления сферой физической культурой и спорта Администрации муниципальном образовании

2.3. Анализ инфраструктуры физической культуры и спорта в муниципальном образовании

2.4. Анализ физкультурно - оздоровительной и спортивной работы с населением

2.5. Анализ развития детско-юношеского спорта

2.6. Анализ развития физической культуры и спорта среди инвалидов

2.7. Анализ ресурсного обеспечения учреждений физической культуры и спорта муниципального образования

2.8. Анализ содержания, финансирования и реализации целевых программ в сфере физической культуры и спорта муниципального образования

Выводы

Раздел 3. Проектная часть

Заключение.

Список литературы

Приложения

Типовые контрольные задания промежуточной аттестации, необходимые для оценки знаний, умений, навыков, характеризующих формирование компетенции ОПК-2 - способен разрабатывать и реализовывать управленческие решения, меры регулирующего воздействия, в том числе контрольно-надзорные функции, государственные и муниципальные программы на основе анализа социально-экономических процессов в части индикатора достижения компетенции ОПК-2.2 (оценивает экономические, социальные, политические условия и последствия разработки и реализации государственных (муниципальных) программ)

Типовые вопросы для промежуточной аттестации (экзамен 8 / 9 семестр)

1. Понятие и содержание программно-целевого метода планирования как инновационного подхода к управлению развитием муниципального образования.

2. Содержание комплексной программы социально-экономического развития муниципального образования.

3. Принципиальная схема формирования комплексной программы социально-экономического развития муниципального образования.

4. Содержание организационно-подготовительного этапа формирования комплексной программы социально-экономического развития муниципального образования.

5. Последовательность работ прогнозно-аналитического этапа по формированию комплексных программ социально-экономического развития муниципальных образований.

6. Алгоритм формирования концепции социально-экономического развития муниципального образования.

7. Основные методы работы над концепцией социально-экономического развития муниципального образования.

8. Структура концепции социально-экономического развития муниципального



образования.

9. Задачи стратегического плана социально- экономического развития муниципального образования, его отличия от долгосрочного плана.

10. Порядок формирования и типовое содержание долгосрочного плана социально-экономического развития муниципального образования.

11. Сценарии развития внешних факторов при разработке долгосрочного плана социально-экономического развития муниципального образования.

12. Структура и содержание среднесрочного плана социально- экономического развития муниципального образования.

13. Основные инструменты реализации среднесрочного плана социально-экономического развития муниципального образования.

14. Требования к формированию годового плана социально- экономического развития муниципального образования.

15. Понятие, периодичность разработки прогноза годового плана социально-экономического развития муниципального образования.

16. Краткое содержание прогноза годового плана социально-экономического развития муниципального образования.

17. Этапы процесса разработки и утверждение прогноза годового плана социально-экономического развития муниципального образования.

18. Структура годового плана в составе комплексной программы социально-экономического развития муниципального образования.

19. Структура комплексных программ социально-экономического развития муниципальных образований различных типов.

20. Общие требования к виду и содержанию комплексной программы социально-экономического развития муниципального образования как единого документа.

21. Организационное, информационное и нормативно-правовое обеспечение реализации планов социально-экономического развития муниципального образования.

22. Принципы и задачи оценки эффективности реализации комплексных программ социально-экономического развития муниципальных образований.

23. Понятие, значение и краткое содержание долгосрочных целевых программ.

24. Понятие, значение и краткое содержание ведомственных целевых программ.

Перечень примерных тестовых заданий для промежуточной аттестации (экзамен 8 / 9 семестр)

1 Комплексная программа социально-экономического развития муниципального образования – это:

Кол-во правильных ответов - 1

1 система практических действий органа представительной власти местного самоуправления по эффективному управлению социально- экономическим развитием территории муниципального образования, которая влечет за собой в долгосрочной перспективе реальный, ощутимый эффект

2 планово-прогнозный документ, формулирующий и увязывающий по срокам, финансовым, трудовым, материальным и иным ресурсам реализацию стратегических приоритетов муниципального образования, а также текущую деятельность его экономического и социального секторов, обеспечивающую устойчивое развитие муниципального образования

3 свод законов и правил социально-экономического развития муниципального образования с учетом практического опыта других муниципальных образований

4 нет правильного ответа



2 Работа по формированию Комплексной программы социально- экономического развития муниципального образования предполагает реализацию следующих этапов:

Кол-во правильных ответов - 1

- 1 организационно-подготовительного, информационно- аналитического, проектного
- 2 организационно-подготовительного, этапа планирования, этапа мониторинга
- 3 организационно-подготовительного, аналитического, заключительного
- 4 организационно-подготовительного, прогнозно-аналитического, этапа планирования

3 Инициатором разработки Комплексной программы социально- экономического развития муниципального образования могут выступать:

Кол-во правильных ответов - 1

- 1 любой гражданин, проживающий на территории муниципального образования
- 2 глава муниципального образования
- 3 депутаты или глава муниципального образования
- 4 орган государственной власти регионального уровня

4 В коллектив разработчиков Комплексной программы социально- экономического развития муниципального образования должны быть включены:

Кол-во правильных ответов - 1

- 1 только сотрудники администрации муниципального образования
- 2 сотрудники администрации муниципального образования и представители местного сообщества
- 3 только сотрудники администрации муниципального образования и привлеченные специалисты
- 4 только жители муниципального образования, представители местного бизнес-сообщества и социальной сферы

5 В качестве основного планово-прогнозного документа муниципального образования целесообразно принимать:

Кол-во правильных ответов - 1

- 1 долгосрочный план социально-экономического развития муниципального образования
- 2 план основных шагов по реализации целевых программ развития муниципального образования
- 3 комплексную программу социально-экономического развития муниципального образования
- 4 проект развития муниципального образования на долгосрочную перспективу

6 Наличие двух типов Комплексных программ социально- экономического развития муниципального образования предопределяется:

Кол-во правильных ответов - 1

- 1 двухуровневой системой местного самоуправления в Российской Федерации
- 2 наличием двух органов местного самоуправления – представительной и исполнительно-распорядительной власти
- 3 существующей иерархией в муниципальной системе планирования
- 4 нет правильного ответа, так как существует пять типов Комплексных программ социально- экономического развития муниципального образования

7 Какой метод построения Комплексной программы социально- экономического развития муниципального образования целесообразней использовать?

Кол-во правильных ответов - 1

- 1 метод построения «башни»: на массивное основание (долгосрочный план) над-



страиваются следующие конструкции (среднесрочный и текущий планы) в виде отдельных документов

2 метод построения «матрешки»: стратегические цели и задачи представляются в виде системы долгосрочных, долгосрочные - в виде системы среднесрочных, а среднесрочные - как система текущих (локальных) целей и задач

3 возможно применение обоих методов в зависимости от социально-экономической ситуации в муниципальном образовании

4 оба метода являются не практичными

8 Основная задача Концепции социально- экономического развития муниципального образования:

Кол-во правильных ответов - 1

1 определение объемов финансовых ресурсов для достижения стратегических целей социально-экономического развития муниципального образования

2 четкое формулирование миссии муниципального образования, стратегии и идеологии его развития на длительный период времени

3 формирование перечня мероприятий, реализуемых в муниципальном образовании в ближайшей перспективе

4 нет правильного ответа

9 К документам, разрабатываемым на плановом этапе формирования Комплексных программ социально- экономического развития муниципального образования, относятся:

Кол-во правильных ответов - 1

1 сводный план

2 текущий (годовой) план

3 финансовый план

4 территориальный план

10 Необходимость корректировки среднесрочного плана социально-экономического развития муниципального образования основывается на:

Кол-во правильных ответов - 1

1 данных опроса жителей муниципального образования

2 данных сводного аналитического отчета о ходе реализации среднесрочного плана социально-экономического развития муниципального образования

3 решении представительного органа местного самоуправления

4 наличии проблем охраны окружающей среды

11 Прогноз социально-экономического развития муниципального образования является неотъемлемой частью:

Кол-во правильных ответов - 1

1 прогноза Российской Федерации

2 прогноза субъекта РФ, в состав которого входит муниципальное образование

3 схемы территориального планирования и вносится на утверждение в ее составе

4 проекта бюджета муниципального образования и вносится на утверждение в его составе

12 Наиболее рациональным является следующий вариант организационного обеспечения реализации комплексной программы социально-экономического развития муниципального образования:

Кол-во правильных ответов - 1

1 наделение необходимыми функциями одного из существующих подразделений администрации

2 создание специального подразделения в исполнительно- распорядительном органе



субъекта Российской Федерации, на территории которого расположено муниципальное образование, с наделением его необходимыми функциями стратегического управления социально-экономического развитием муниципального образования

3 создание периодически функционирующих административных структур, а также организации, осуществляющей научное обеспечение разработки и реализации планово-прогнозных документов социально-экономического развития муниципального образования.

4 создание специального подразделения в исполнительно-распорядительном органе субъекта Российской Федерации, на территории которого расположено муниципальное образование, с наделением его необходимыми функциями стратегического управления социально-экономического развитием муниципального образования

13 Требованиями к показателям оценки эффективности реализации комплексных программ социально-экономического развития муниципальных образований по принципу «4С» являются:

Кол-во правильных ответов - 1

- 1 четкость, полнота, комплексность, непротиворечивость
- 2 соизмеримость, совместимость, комплексность, самобытность
- 3 статичность, субсидиарность, скоординированность, полнота
- 4 сравнимость, сбалансированность, секретность, совместимость

14 Задача направлять и отслеживать процесс реализации среднесрочного плана социально-экономического развития муниципального образования возлагается на:

Кол-во правильных ответов - 1

- 1 Совет депутатов муниципального образования
- 2 орган исполнительной власти субъекта РФ, на территории которого расположено муниципальное образование
- 3 Администрацию муниципального образования
- 4 жителей муниципального образования

15 К основным инструментам реализации среднесрочного плана социально-экономического развития муниципального образования можно отнести:

Кол-во правильных ответов - 1

- 1 инвестиционные программы
- 2 налоговые соглашения и договоры о совместной деятельности администраций муниципальных образований и бизнес-структур
- 3 схема территориального развития муниципального образования
- 4 ничего из вышеперечисленного

Перечень примерных практических заданий для промежуточной аттестации (экзамен 8 / 9 семестр)

Задание 1. Заполните таблицу: перечислите типы плановых (программных) документов, сроки их действия и формы согласования и утверждения для различных субъектов планирования.

Система комплексного планирования социально-экономического развития муниципального образования

Субъекты планирования	Типы плановых (программных) документов, сроки действия	Формы согласования и утверждения
Муниципальный район, городской	Комплексная программа социально-экономического развития муници-	Все плановые и прогнозные документы утверждаются

округ	пального района состоящая из:	
Городское, сельское поселение	Комплексная программа социально-экономического развития поселения, состоящая из:	Все плановые и прогнозные документы утверждаются

Задание 2. Дополните фразу: « _____ – планово-прогнозный документ, формулирующий и увязывающий по срокам, финансовым, трудовым, материальным и иным ресурсам реализацию стратегических приоритетов муниципального образования, а также текущую деятельность его экономического и социального секторов, обеспечивающую сбалансированное, устойчивое развитие муниципального образования».

Задание 3. Заполните схему, иллюстрирующую состав Комплексной программы социально-экономического развития городского, сельского поселения.





Состав Комплексной программы социально-экономического развития городского, сельского поселения

Задание 4. Заполните схему, иллюстрирующую состав Комплексной программы социально-экономического развития муниципального района, городского округа.





Состав Комплексной программы социально-экономического развития муниципального района, городского округа

Задание 5. Построение комплексных программ социально-экономического развития муниципальных образований предполагает формирование конечного документа разными способами. Идентифицируйте два метода по их характеристикам.

Метод	Метод
На массивное основание (долгосрочный план) надстраиваются следующие конструкции (среднесрочный и текущий планы) в виде отдельных документов. Все это сделало бы документ громоздким и неудобным для практической реализации	Стратегические цели и задачи представляются в виде системы долгосрочных, долгосрочные - в виде системы среднесрочных, а среднесрочные - как система текущих (локальных) целей и задач. Индикаторы плановых разделов сводятся в одну или несколько таблиц, а планы мероприятий по выполнению долгосрочных целей включают в себя мероприятия среднесрочного характера и первоочередные мероприятия, обеспечивающие одновременно реализацию и долгосрочного и среднесрочного и текущего (годового) плана и т.д.

Задание 6. Вся работа по формированию комплексной программы социально-экономического развития муниципального образования предполагает выполнение трех последовательно реализуемых этапов. Заполните схему.

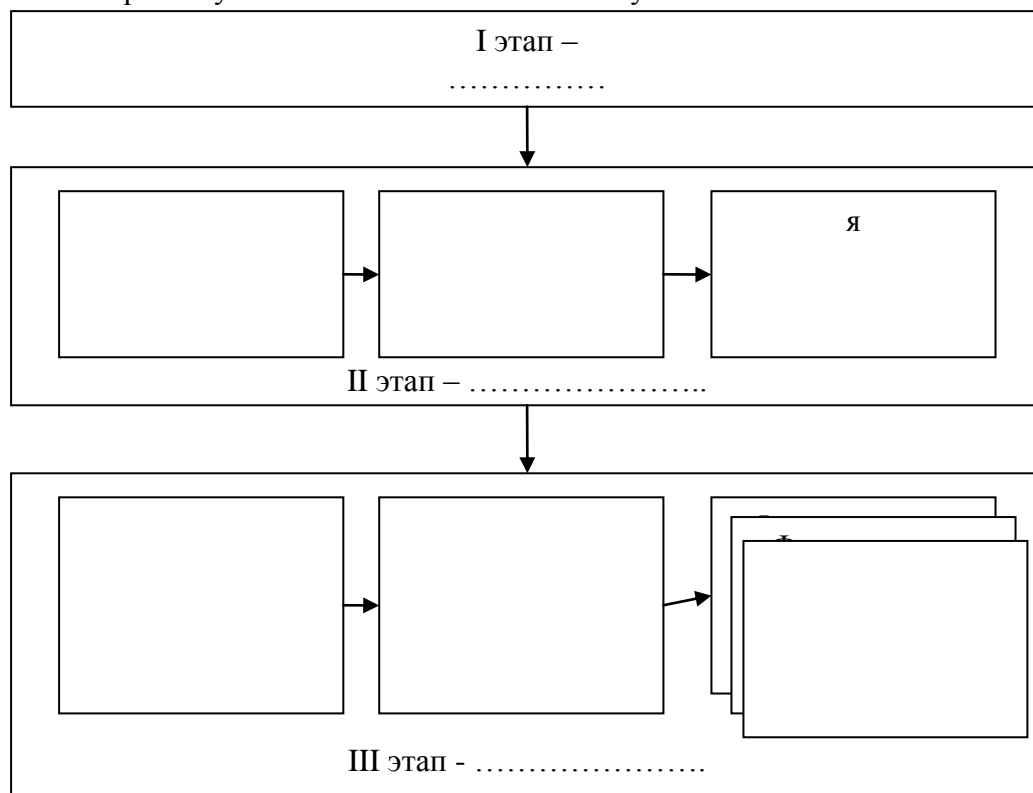

Принципиальная схема формирования комплексной программы социально-экономического развития муниципального образования



Задание 7. Дополните фразу: «Инициаторами разработки комплексных программ социально- экономического развития муниципальных образований могут выступать как _____, так и _____, которые должны обосновывать необходимость разработки программы и вынести на рассмотрение органов представительной власти проект решения по данному вопросу».

Задание 8. Дополните фразу: «Решение о разработке комплексных программ социально- экономического развития принимают:

- на уровне городского округа и муниципального района, городского и сельского поселения с численностью жителей, обладающих избирательным правом, более 100 человек - _____;

- на уровне сельских поселений с численностью жителей, обладающих избирательным правом, менее 100 жителей - _____.

Задание 9. В постановлении о начале работ над комплексной программой социально- экономического развития, принимаемом главой муниципального образования, должно быть определено следующее:

- 1) _____;
- 2) _____;
- 3) _____;
- 4) _____;
- 5) _____.

Задание 10. Дополните фразу: «_____ - документ, содержащий систему взглядов, определяющих долгосрочную политику деятельности органов местного самоуправления по обеспечению конкурентоспособности в различных областях и сферах экономической и социальной жизни муниципального образования, согласованную с интересами бизнес-сообщества, населения муниципального образования и стратегическими приоритетами субъекта РФ, на территории которого они находятся».

Задание 11. Дополните фразу: «Основная задача Концепции социально- экономического развития муниципального образования - _____
_____».

Задание 12. Дополните фразу: «Конкретный период, который должна охватывать Концепция развития муниципального образования, может быть различным, но он должен быть не менее _____ (т.е. не менее двух среднесрочных периодов планирования их социально-экономического развития) и не более _____».

Задание 13. Опыт социально-экономического планирования предлагает как минимум три метода работы над Концепцией социально-экономического развития муниципального образования. Заполните схему.

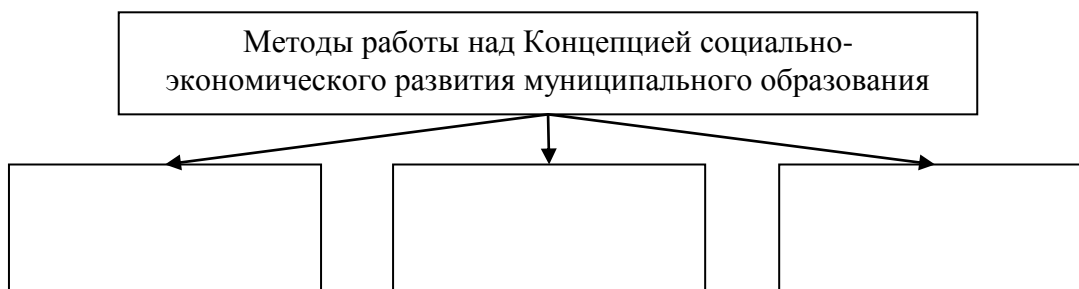

Задание 14. Дополните фразу: «Демократический метод работы над Концепцией социально-экономического развития муниципального образования заключается в

_____».

Задание 15. Дополните фразу: «_____ метод работы над Концепцией социально-экономического развития муниципального образования заключается в организации работы группы профессионалов под внешним административным и депутатским контролем и интенсивным освещением этапов работы в СМИ».

Задание 16. Установите соответствие между основными подходами к формированию Концепций социально-экономического развития муниципальных образований, и их характеристиками.

1) Разработка всех разделов Концепции муниципального района, в том числе формулирование целей и приоритетных направлений его развития и развития поселений, входящих в муниципальный район, сводными коллективами.	а) итерационный подход
2) Возможность реализации двух различных последовательностей действий. В одних случаях первыми разрабатываются приоритетные направления социально-экономического развития поселений, а затем на их основе - приоритетные направления и Концепция развития объединяющего их района. Во втором случае процесс разработки противоположный.	б) комплексный подход
3) Параллельная разработка Концепций развития муниципального района и входящих в него поселений разными коллективами и организацию многократной взаимной корректировки основных целей и приоритетов их социально-экономического развития с учетом возможных вариантов распределения и перераспределения ресурсов, имеющихся на каждом из уровней муниципальных образований.	в) иерархический подход

Задание 17. Дополните фразу: «Концепции социально-экономического развития муниципальных районов, городских округов должны быть согласованы с _____

_____ на предмет _____».



Задание 18. Закончите фразу: «Основными инструментами реализации среднесрочного плана социально- экономического развития муниципальных образований являются конкретные _____

_____».

Задание 19. Закончите фразу: «Муниципальные инвестиционные программы включаются в качестве разделов среднесрочных планов социально- экономического развития муниципальных образований только при наличии _____.

Задание 20. Дополните фразу: «Особое место в ряду целевых программ занимает _____, которая объединяет бюджетные инвестиции в объекты капитального строительства за счет средств федерального бюджета».

Задание 21. Заполните схему Требования к формированию годового плана социально- экономического развития муниципального образования

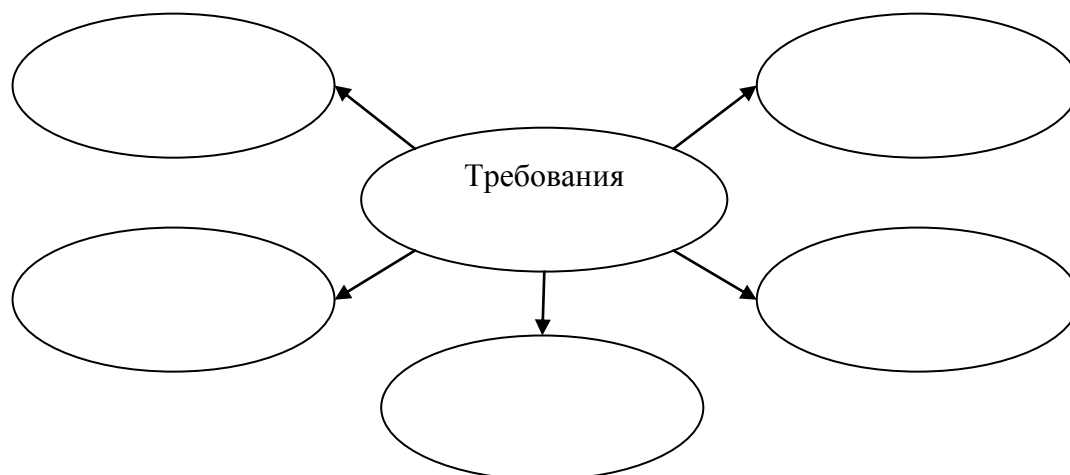

Требования к формированию годового плана социально- экономического развития муниципального образования

Задание 22. Финансовое обеспечение реализации комплексных программ социально-экономического развития муниципальных образований должно начинаться с расчета финансового баланса (плана) муниципального образования.

Сводный финансовый баланс представляет собой _____

_____.

Задание 23. На практике существуют различные варианты организационного обеспечения реализации комплексной программы социально-экономического развития муниципального образования:

- 1) _____;
- 2) _____;
- 3) _____.

Задание 24. Дайте определение понятия Целевая программа.



Задание 25. Закончите фразу: «Целевые программы по уровню их разработки и утверждения делятся на _____, _____ и _____».

Задание 26. Дополните фразу: «_____ - утверждаемый субъектом бюджетного планирования либо выделяемый им в аналитических целях комплекс мероприятий (направлений расходования бюджетных средств), направленных на решение конкретной тактической задачи (в том числе на исполнение действующих федеральных законов и иных нормативных правовых актов)».

Задание 27. Заполните таблицу, охарактеризовав типовые разделы муниципальной целевой программы.

Разделы муниципальной целевой программы

№ п/п	Наименование раздела	Краткая характеристика
1	Паспорт программы	
2	Содержание, проблемы и обоснование необходимости ее решения программными методами	
3	Цели, задачи, сроки и этапы реализации программы	
4	Перечень мероприятий программы	
5	Обоснование ресурсного обеспечения программы	
6	Оценка социально-экономической эффективности программы	
7	Критерии выполнения программы	
8	Механизм реализации программы	

Задание 28. Дополните фразу: «Проекты муниципальных целевых программ, предусматривающих привлечение инвестиций в форме капитальных вложений, подлежат _____, осуществляемой _____ в соответствии с действующим законодательством».

Задание 29. Приведите примеры реализуемых в настоящее время федеральных целевых программ (минимум три).

Задание 30. Приведите примеры реализуемых в настоящее время региональных целевых программ (минимум три) на примере субъекта РФ, в котором Вы проживаете.

Задание 31. Приведите примеры реализуемых в настоящее время муниципальных целевых программ (минимум три) на примере муниципального образования, в котором Вы проживаете.



Задание 32. Выбирать из предложенных вариантов и записать для каждой из программ характерные для них виды, исходя из названий программ

№ п/п	Название программы	Возможные виды программы
1	Программа социально-экономического развития Саратовской области до 2035 года	Комплексная, федеральная, региональная, муниципальная, ведомственная, стабилизации, развития, краткосрочная, среднесрочная, долгосрочная, отраслевая, межотраслевая, экономическая, социальная, научно-техническая, экологическая, вертикальная, горизонтальная
2	Комплектование книжного фонда муниципального бюджетного учреждения «Централизованная библиотечная система Краснокутского муниципального района» на 2023 год	Комплексная, государственная, федеральная, региональная, муниципальная, ведомственная, стабилизации, развития, краткосрочная, среднесрочная, долгосрочная, отраслевая, межотраслевая, экономическая, социальная, научно-техническая, экологическая, вертикальная, горизонтальная
3	Развитие здравоохранения Самарской области до 2027 года	Комплексная, федеральная, региональная, муниципальная, ведомственная, стабилизации, развития, краткосрочная, среднесрочная, долгосрочная, отраслевая, межотраслевая, экономическая, социальная, научно-техническая, экологическая, вертикальная, горизонтальная
4	Развитие физической культуры и спорта на территории Энгельсского муниципального района на 2023–2025 годы	Комплексная, федеральная, региональная, муниципальная, ведомственная, стабилизации, развития, краткосрочная, среднесрочная, долгосрочная, отраслевая, межотраслевая, экономическая, социальная, научно-техническая, экологическая, вертикальная, горизонтальная
5	Программа антикризисных мер Правительства Российской Федерации на 2023 год	Комплексная, федеральная, региональная, муниципальная, ведомственная, стабилизации, развития, краткосрочная, среднесрочная, долгосрочная, отраслевая, межотраслевая, экономическая, социальная, научно-техническая, экологическая, вертикальная, горизонтальная

Задание 33. Выбирать из предложенных вариантов и записать для каждой из программ характерные для них виды, исходя из названий программ

№ п/п	Название программы	Возможные виды программы
1	Развитие пенсионной системы на 2017–2025 годы	Комплексная, федеральная, региональная, муниципальная, ведомственная, стабилизации, развития, краткосрочная, среднесрочная, долгосрочная, отраслевая, межотраслевая, экономическая, социальная, научно-техническая, экологическая, вертикальная, горизонтальная
2	Ремонт ливневой канализации на территории муниципального образования г. Балаково на	Комплексная, федеральная, региональная, муниципальная, ведомственная, стабилизации, развития, краткосрочная, среднесрочная, долгосрочная, от-

	2021–2023 годы	раслевая, межотраслевая, экономическая, социальная, научно-техническая, экологическая, вертикальная, горизонтальная
3	Комплексная программа антикризисных мер Саратовской области на 2022–2023 годы	Комплексная, федеральная, региональная, муниципальная, ведомственная, стабилизации, развития, краткосрочная, среднесрочная, долгосрочная, отраслевая, межотраслевая, экономическая, социальная, научно-техническая, экологическая, вертикальная, горизонтальная
4	Программа социально-экономического развития муниципального образования «Город Саратов» на 2020–2023 годы	Комплексная, федеральная, региональная, муниципальная, ведомственная, стабилизации, развития, краткосрочная, среднесрочная, долгосрочная, отраслевая, межотраслевая, экономическая, социальная, научно-техническая, экологическая, вертикальная, горизонтальная
5	Развитие образования в Воронежской области до 2025 года	Комплексная, федеральная, региональная, муниципальная, ведомственная, стабилизации, развития, краткосрочная, среднесрочная, долгосрочная, отраслевая, межотраслевая, экономическая, социальная, научно-техническая, экологическая, вертикальная, горизонтальная

Задание 34. Выбрать из предложенных вариантов и записать для каждой из программ характерные для них виды, исходя из названий программ

№ п/п	Название программы	Возможные виды программы
1	Приобретение специализированной техники в лизинг для обслуживания автодорог г. Хвалынска в 2021–2025 годах	Комплексная, федеральная, региональная, муниципальная, ведомственная, стабилизации, развития, краткосрочная, среднесрочная, долгосрочная, отраслевая, межотраслевая, экономическая, социальная, научно-техническая, экологическая, вертикальная, горизонтальная
2	Обеспечение обороноспособности страны	Комплексная, федеральная, региональная, муниципальная, ведомственная, стабилизации, развития, краткосрочная, среднесрочная, долгосрочная, отраслевая, межотраслевая, экономическая, социальная, научно-техническая, экологическая, вертикальная, горизонтальная
3	Развитие Северо-Кавказского федерального округа на период до 2025 года	Комплексная, федеральная, региональная, муниципальная, ведомственная, стабилизации, развития, краткосрочная, среднесрочная, долгосрочная, отраслевая, межотраслевая, экономическая, социальная, научно-техническая, экологическая, вертикальная, горизонтальная
4	Программа социально-экономического развития г. Балаково до 2025 года	Комплексная, федеральная, региональная, муниципальная, ведомственная, стабилизации, развития, краткосрочная, среднесрочная, долгосрочная, отраслевая, межотраслевая, экономическая, социаль-

		ная, научно-техническая, экологическая, вертикальная, горизонтальная
5	Охрана окружающей среды, воспроизводство и рациональное использование природных ресурсов Саратовской области на период до 2025 года	Комплексная, федеральная, региональная, муниципальная, ведомственная, стабилизации, развития, краткосрочная, среднесрочная, долгосрочная, отраслевая, межотраслевая, экономическая, социальная, научно-техническая, экологическая, вертикальная, горизонтальная

Задание 35. Выбирать из предложенных вариантов и записать для каждой из программ характерные для них виды, исходя из названий программ

№ п/п	Название программы	Возможные виды программы
1	Организация отдыха детей в каникулярное время в Лысогорском муниципальном районе на 2023 год	Комплексная, федеральная, региональная, муниципальная, ведомственная, стабилизации, развития, краткосрочная, среднесрочная, долгосрочная, отраслевая, межотраслевая, экономическая, социальная, научно-техническая, экологическая, вертикальная, горизонтальная
2	Межевание земельных участков, техинвентаризация муниципального имущества и объектов недвижимого имущества, имеющего признаки бесхозяйного, в границах МО «г. Балаково» на 2022–2024 годы	Комплексная, федеральная, региональная, муниципальная, ведомственная, стабилизации, развития, краткосрочная, среднесрочная, долгосрочная, отраслевая, межотраслевая, экономическая, социальная, научно-техническая, экологическая, вертикальная, горизонтальная
3	Развитие агропромышленного комплекса и сельских территорий в Энгельском муниципальном районе на 2018–2025 годы	Комплексная, федеральная, региональная, муниципальная, ведомственная, стабилизации, развития, краткосрочная, среднесрочная, долгосрочная, отраслевая, межотраслевая, экономическая, социальная, научно-техническая, экологическая, вертикальная, горизонтальная
4	Культура Саратовской области до 2025 года	Комплексная, федеральная, региональная, муниципальная, ведомственная, стабилизации, развития, краткосрочная, среднесрочная, долгосрочная, отраслевая, межотраслевая, экономическая, социальная, научно-техническая, экологическая, вертикальная, горизонтальная
5	Программа социально-экономического развития Пермского края на 2019–2023 годы	Комплексная, федеральная, региональная, муниципальная, ведомственная, стабилизации, развития, краткосрочная, среднесрочная, долгосрочная, отраслевая, межотраслевая, экономическая, социальная, научно-техническая, экологическая, вертикальная, горизонтальная

Задание 36. Придумать названия программ, полностью соответствующие всем перечисленным видам программ

№	Название программы	Возможные виды программы
---	--------------------	--------------------------



п/п		
1		Комплексная, региональная, развития, среднесрочная, горизонтальная
2		Муниципальная, ведомственная, развития, краткосрочная, отраслевая, социальная, вертикальная
3		Региональная, развития, долгосрочная, отраслевая, экономическая, вертикальная
4		Комплексная, федеральная, стабилизации, краткосрочная, горизонтальная
5		Муниципальная, ведомственная, развития, среднесрочная, отраслевая, техническая, вертикальная

Задание 37. Придумать названия программ, полностью соответствующие всем перечисленным видам программ

№ п/п	Название программы	Возможные виды программы
1		Муниципальная, развития, среднесрочная, отраслевая, социальная, вертикальная
2		Федеральная, развития, долгосрочная, социальная, вертикальная
3		Комплексная, региональная, стабилизации, краткосрочная, горизонтальная
4		Комплексная, муниципальная, развития, среднесрочная, горизонтальная
5		Региональная, развития, долгосрочная, отраслевая, социальная, вертикальная

Задание 38. Придумать названия программ, полностью соответствующие всем перечисленным видам программ

№ п/п	Название программы	Возможные виды программы
1		Муниципальная, ведомственная, развития, среднесрочная, отраслевая, экономическая, техническая, вертикальная
2		Федеральная, развития, долгосрочная, межотраслевая, научно-техническая, вертикальная
3		Федеральная, региональная, развития, долгосрочная, горизонтальная
4		Комплексная, муниципальная, развития, среднесрочная, горизонтальная
5		Региональная, развития, долгосрочная, экологическая, вертикальная

Задание 39. Придумать названия программ, полностью соответствующие всем перечисленным видам программ

№ п/п	Название программы	Возможные виды программы
1		Муниципальная, ведомственная, развития, кратко-



		срочная, социальная, вертикальная
2		Муниципальная, ведомственная, развития, среднесрочная, отраслевая, техническая, вертикальная
3		Региональная, развития, долгосрочная, научно-техническая, вертикальная
4		Муниципальная, развития, долгосрочная, отраслевая, экономическая, вертикальная
5		Комплексная, региональная, развития, среднесрочная, горизонтальная

Задание 40. Следует заполнить таблицу, подобрав к каждому из требований международной системы качества целей SMART соответствующее содержание требования.

Требования к показателям оценки эффективности реализации комплексных программ социально-экономического развития муниципального образования

SMART	Требования к показателям оценки эффективности реализации комплексных программ социально-экономического развития муниципального образования
S – специфичность	
M – измеримость	
A – достижимость	
R – релевантность	
T – возможность постоянного мониторинга	

Типовые контрольные задания промежуточной аттестации, необходимые для оценки знаний, умений, навыков, характеризующих формирование компетенции ПК-2 - способен планировать и реализовывать мероприятия в области социально-экономического развития территорий в части индикаторов достижения компетенции ПК-2.1 (применяет современные подходы к управлению территориями) и ПК-2.2 (использует основные методы и приемы прогнозирования и планирования развития отраслей экономики и социальной сферы территории)

Типовые вопросы для промежуточной аттестации (экзамен 8 / 9 семестр)

1. Территориальный, демографический и экономический признаки муниципального образования.
2. Экономическая база муниципального образования. Градообразующая база муниципального образования.
3. Понятие и цель управления СЭР МО.
4. Субъекты и объекты управления СЭР МО.
5. Принципы управления СЭР МО.
6. Понятие и основные типы планирования СЭР МО.
7. Понятие социально-экономического планирования развития муниципального образования.
8. Понятие, содержание, документы бюджетного планирования развития муниципального образования.
9. Понятие, содержание, документы территориального планирования развития муниципального образования.



10. Понятие, содержание, документы планирования развития систем коммунальной инфраструктуры муниципального образования.
11. Понятия объектов и субъектов социально-экономического планирования развития муниципального образования.
12. Основные цели и задачи социально-экономического планирования развития муниципального образования.
13. Принципы социально-экономического планирования развития муниципально-го образования.
14. Группы стратегических целей устойчивого развития муниципального образования.
15. Критерии при определении стратегических целей социально-экономического развития муниципальных образований.
16. Расчетно-аналитический подход к формированию стратегических целей социально-экономического развития муниципальных образований.
17. Формирование «образа будущего» муниципального образования как подход к формированию стратегических целей социально-экономического развития муниципальных образований.
18. Основные требования к формированию сценариев реализации стратегических приоритетов муниципального образования.
19. Экономические перспективы развития муниципального образования.
20. Основные направления развития социальной сферы муниципального образования.
21. Понятие и цели системы образования.
22. Управление системой образования на муниципальном уровне.
23. Понятие и состав системы здравоохранения муниципального образования.
24. Управление системой здравоохранения в муниципальном образовании.
25. Понятие и состав сферы культуры муниципального образования.
26. Управление сферой культуры в муниципальном образовании.
27. Понятие и состав сферы физической культуры и спорта муниципального образования.
28. Управление сферой физической культуры и спорта в муниципальном образовании.

Перечень примерных тестовых заданий для промежуточной аттестации (экзамен 8 / 9 семестр)

1 К объектам косвенного управления экономическим развитием муниципального образования относятся:

Кол-во правильных ответов - 1

- 1 все объекты, расположенные на территории муниципального образования
- 2 имущество, переданное муниципалитету в управление
- 3 различные объекты, не являющиеся муниципальной собственностью или не переданные муниципалитету в управление, но расположенные на территории муниципального образования
- 4 государственное имущество

2 К основным принципам управления социально-экономическим развитием муниципальных образований относится следующая группа принципов:

Кол-во правильных ответов - 1

- 1 принципы научности, гласности, достоверности
- 2 принципы ответственности, подбора и расстановки кадров, эффективности управ-



ления

3 принципы эффективности управления, гласности, ответственности

4 принципы равных возможностей, взаимодействия органов власти, достоверности

3 К объектам прямого управления экономическим развитием муниципального образования относятся:

Кол-во правильных ответов - 1

1 муниципальный жилой фонд

2 муниципальные финансы

3 имущество, переданное муниципалитету в управление

4 все вышеперечисленное

4 В ходе изучения общественного мнения по вопросам определения путей, форм и методов развития муниципального образования на долгосрочную перспективу целесообразно выявить мнение представителей бизнеса:

Кол-во правильных ответов - 1

1 владельцев, руководителей и главных специалистов предприятий и организаций только крупного бизнеса, расположенных на территории муниципального образования

2 владельцев, руководителей и главных специалистов предприятий и организаций крупного, среднего и малого бизнеса, расположенных на территории муниципального образования

3 только владельцев предприятий и организаций крупного, среднего и малого бизнеса, расположенных на территории муниципального образования

4 только проживающих в муниципальном образовании владельцев, руководителей и главных специалистов предприятий и организаций крупного, среднего и малого бизнеса, расположенных на территории муниципального образования

5 Планирование – это:

Кол-во правильных ответов - 1

1 вид управленческой деятельности, связанный с определением целей управляемой системы, с поиском наиболее эффективных методов и средств, необходимых для достижения этих целей и с формулированием системы показателей, определяющих ход работ по достижению поставленных целей

2 вид экономической деятельности, связанный с поиском наиболее эффективных методов и средств, необходимых для достижения наилучших показателей функционирования системы и обеспечения ее устойчивого развития

3 вид управленческой деятельности, связанный с наиболее эффективным использованием имеющихся ресурсов и контролем за функционированием управляемой подсистемы

4 нет правильного ответа

6 Типы планирования социально- экономического развития муниципального образования можно сгруппировать следующим образом:

Кол-во правильных ответов - 1

1 проектное, целевое, программное, комплексное планирование

2 проектное, программное, комплексное, стратегическое планирование

3 комплексное, текущее, стратегическое планирование, бизнес- планирование

4 оперативное, текущее, тактическое, стратегическое

7 Комплексное планирование социально- экономического развития муниципального образования охватывает:

Кол-во правильных ответов - 1

1 все или большинство отраслей экономики и всю или большую часть территории муниципального образования



- 2 не менее трех основных отраслей экономики муниципального образования
- 3 основные отрасли социальной сферы муниципального образования
- 4 две основные отрасли экономики и две основные отрасли социальной сферы муниципального образования

8 Стратегическое планирование социально- экономического развития муниципального образования обеспечивает:

Кол-во правильных ответов - 1

- 1 постоянные дотации, субсидии и субвенции на социально- экономическое развитие территории
- 2 единство действий, осуществляемых на разных уровнях системы управления
- 3 степень мобильности, отвечающую темпам изменений среды деятельности муниципального сообщества
- 4 отсутствие проблем у главы органа местного самоуправления на следующих выборах

9 Территориальное планирование развития муниципального образования – это:

Кол-во правильных ответов - 1

- 1 процесс определения в плановых документах назначения территорий исходя из совокупности социальных, экономических, экологических и иных факторов в целях обеспечения устойчивого развития территорий, развития инженерной, транспортной и социальной инфраструктур
- 2 процесс определения в плановых документах площади, назначения и границ территории муниципального образования с учетом интересов бизнес-сообщества муниципального образования
- 3 процесс определения в плановых документах назначения территории муниципального образования исходя из совокупности происходящих социально-экономических процессов в Российской Федерации, субъекте Российской Федерации и муниципальном образовании
- 4 нет правильного ответа

10 В планировании социально-экономического развития муниципального образования понятие «проект» обозначает:

Кол-во правильных ответов - 1

- 1 совокупность мероприятий, расписанных по времени, ответственности и ресурсам
- 2 комплекс взаимосвязанных мероприятий, предназначенных для создания новых продуктов или услуг
- 3 сроки достижения поставленных целей
- 4 нет правильного ответа

11 Стратегическое планирование социально- экономического развития муниципального образования определяет генеральные направления развития муниципального образования:

Кол-во правильных ответов - 1

- 1 в ближайшие 10—20 или более лет
- 2 в ближайшие 5—7 лет
- 3 в ближайшие 3-5 лет
- 4 на неопределенный срок

12 Основные направления планирования развития в муниципальном образовании можно сгруппировать следующим образом:

Кол-во правильных ответов - 1

- 1 территориальное, налоговое, развития систем коммунальной инфраструктуры,



экономическое

2 социально-экономическое, территориальное, развития систем коммунальной инфраструктуры, бюджетное

3 социальное, развития систем коммунальной инфраструктуры, планирование средств (финансовых ресурсов), технико-экономическое

4 социально-экономическое, территориальное, бюджетное, развития социальной инфраструктуры

13 Планирование развития систем коммунальной инфраструктуры – это:

Кол-во правильных ответов - 1

1 деятельность органов местного самоуправления по определению объемов работ и средств, необходимых для строительства и (или) модернизации систем коммунальной инфраструктуры муниципального образования

2 деятельность органов местного самоуправления по формированию правового поля, обеспечивающего инструментами регулирования развития систем коммунальной инфраструктуры для осуществления строительства на территории муниципального образования

3 деятельность органов местного самоуправления по удовлетворению потребностей жилищного и промышленного строительства на территории муниципального образования с учетом установленных требований к качеству и экологической безопасности эксплуатации систем коммунальной инфраструктуры

4 деятельность органов местного самоуправления по определению источников финансирования развития коммунальной инфраструктуры, установлению платы за подключение к системам коммунальной инфраструктуры, надбавки к действующему тарифу, определению объемов бюджетного финансирования жилищно-коммунального хозяйства муниципального образования

14 Перечень задач социально-экономического планирования развития муниципальных образований:

Кол-во правильных ответов - 1

1 закреплен в Федеральном законе № 115-ФЗ «О государственном прогнозировании и программах социально-экономического развития Российской Федерации» от 23.06.1995 г.

2 закреплен в Федеральном законе № 131-ФЗ «Об общих принципах местного самоуправления Российской Федерации» от 06.10.2003 г.

3 законодательно не закреплен и определяется органами местного самоуправления в зависимости от специфики муниципального образования

4 закреплен в Конституции РФ

15 Какой из базовых принципов социально-экономического планирования развития муниципального образования предполагает обязательный мониторинг реальной ситуации, корректировку показателей, а также постоянное движение в совершенствовании плановых и прогнозных документов:

Кол-во правильных ответов - 1

1 принцип системности и комплексности

2 принцип адаптивности

3 принцип непрерывности

4 принцип законности

Перечень примерных практических заданий для промежуточной аттестации (экзамен 8 / 9 семестр)

Задание 1. Дополните фразу: «Под _____»



_____ понимается комплексный процесс изменений в экономике и социальной сфере муниципального образования, которые нацелены на улучшение качества жизни населения на данной территории».

Задание 2. Закончите фразу: «Цель управления социально-экономическим развитием муниципального образования - _____
_____».

Задание 3. Дополните фразу: «Система управления социально-экономического развития муниципального образования состоит, как минимум, из трех основных организационно-хозяйственных подсистем (подсистемы _____, подсистемы _____, _____) и одной финансовой подсистемы – подсистемы _____».

Задание 4. Перечислите субъектов управления социально-экономического развития муниципального образования:

1. _____
2. _____
3. _____
4. _____
5. _____
6. _____
7. _____
8. _____

Задание 5. Заполните таблицу, характеризующую группы субъектов управления развитием муниципальных образований и их функции.

Субъекты	Традиционные функции	Каким должно быть участие в управлении
Органы государственной власти федерального и регионального уровней		
Администрация и Совет депутатов муниципального образования		
Хозяйствующие субъекты		
Население		

Задание 6. Дополните схему Система управления социально-экономическим развитием муниципального образования.



Рис. 1. Система управления социально-экономическим развитием муниципального образования

Задание 7. Дополните фразу: «Объекты управления экономическим развитием муниципального образования по отношению к муниципальным властям подразделяются на:

1. Объекты прямого управления. К ним относятся _____

2. Объекты косвенного управления, к которым относятся _____

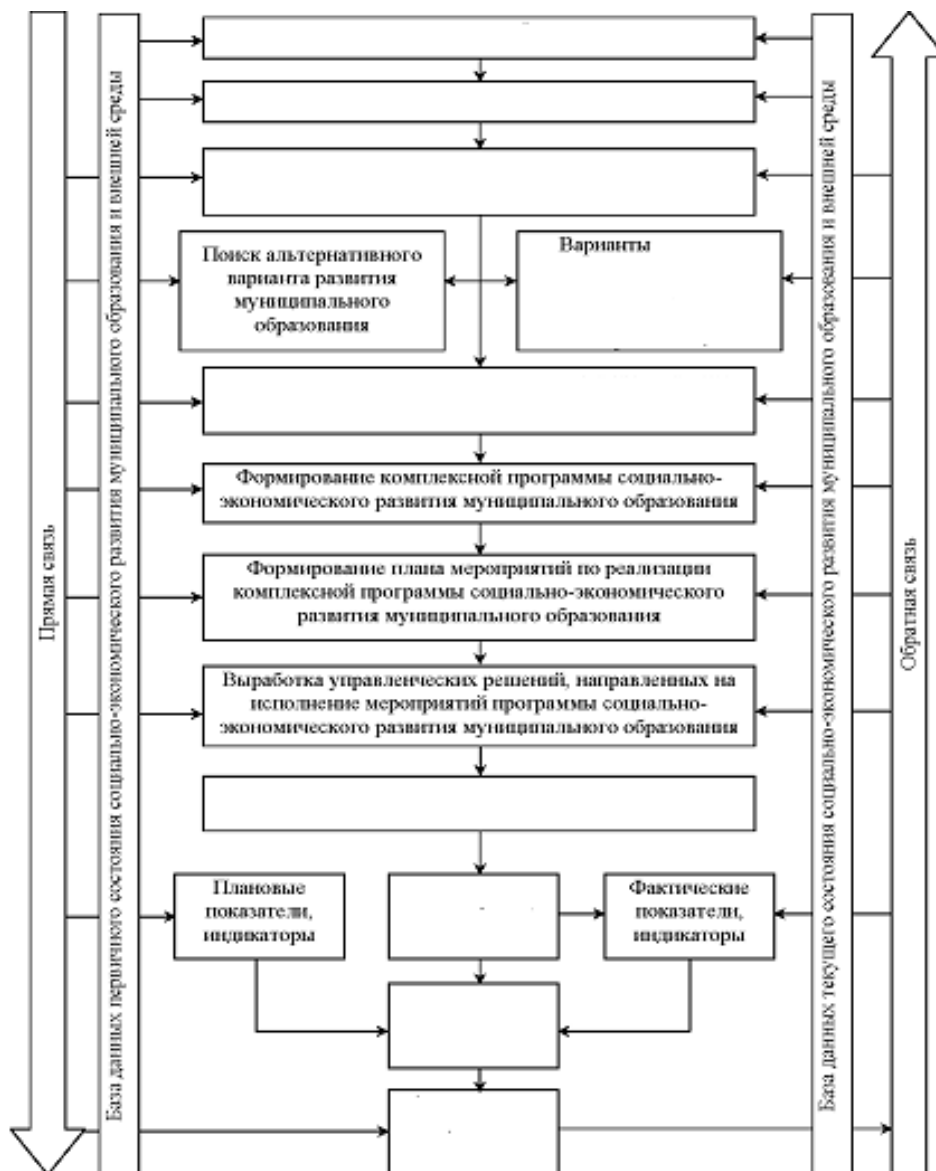
_____».

Задание 8. Установите соответствие между принципами управления социально-экономическим развитием муниципальных образований и их характеристиками.

1) Этот принцип означает, что управление социально-экономическим развитием муниципальных образований осу-

а) принцип подбора и расстановки кадров

<p>ществляется на основе новейших достижений науки управления экономикой муниципального образования. Предполагает разработку моделей взаимосвязей муниципальных органов управления и предприятий различных форм собственности, модели формирования планово-прогнозных документов социально-экономического развития муниципального образования</p>	
<p>2) Этим принципом обусловлена необходимость разработки положений об органах управления и определение целей, прав, подчиненности, форм материального стимулирования и взаимодействия с другими муниципальными органами управления и ведомственными предприятиями</p>	б) принцип эффективности управления
<p>3) Этот принцип находит выражение в рациональном распределении задач между различными управленческими центрами</p>	в) принцип научности управления
<p>4) Принцип находит свое отражение в формировании стратегических планов и программ комплексного социально-экономического развития муниципального образования на определенный срок и предусматривает комплексное социально-экономическое развитие всех предприятий и организаций, находящихся на территории муниципального образования</p>	г) принцип сочетания отраслевого и территориального управления экономикой муниципальных образований
<p>5) Этот принцип раскрывается как требование к муниципальным образованиям рационально управлять хозяйством, удешевлять содержание аппарата</p>	д) принцип ответственности
<p>6) Этот принцип основывается на научно обоснованном распределении функций главы администрации, его заместителей, руководителей отделов и управлений и их соотношении между руководящими работниками и вспомогательно - техническим персоналом, на точном определении сферы компетенции каждого работника аппарата муниципалитета и на совершенствовании форм и методов его работы</p>	е) принцип ведения хозяйства на основе стратегических планов и программ комплексного социально-экономического развития

Задание 9. Дополните фразу: « _____
 - одна из составных частей управления муниципальным образованием, заключающаяся в разработке и практическом осуществлении планово-программных документов, определяющих будущее состояние муниципального образования как социально-экономической системы, путей, способов и средств его достижения в условиях меняющегося взаимодействия внутренних и внешних факторов».

Задание 10. Установите соответствие между типами планирования, которые могут осуществляться в муниципальном образовании, и их характеристиками.

<p>1) Охватывает не один проект, а одну или несколько отраслей, причем отраслей, прежде всего связанных с муниципальной сферой.</p>	а) комплексное планирование
<p>2) Характерно для ситуации, когда в определенном муниципальном образовании решается проблема реализации конкретного проекта. Это, как правило, достаточно масштабный проект, влияющий на изменение ситуации в муниципальном образовании в целом</p>	б) программное планирование
<p>3) Охватывает все или большинство отраслей его экономики и</p>	в) проектное планирование



всю или большую часть территории. В основном ориентирована на преобразования в муниципальном секторе экономики.	рование
---	---------

Задание 11. Закончите фразу: «Можно выделить следующие основные направления планирования в муниципальном образовании, охватывающие вопросы местного значения в соответствии с Федеральным законом Российской Федерации от 6 октября 2003 г. № 131-ФЗ «Об общих принципах организации местного самоуправления в Российской Федерации»:

_____ , _____ , _____ .

Задание 12. Дополните фразу: «Социально-экономическое планирование является частью процесса муниципального управления и заключается в _____».

Задание 13. Дополните фразу: «Территориальное планирование - процесс определения в документах территориального планирования _____ исходя из совокупности _____ факторов в целях обеспечения _____, обеспечения учета интересов граждан и их объединений, Российской Федерации, субъектов Российской Федерации, муниципальных образований».

Задание 14. Назовите основные документы территориального планирования:

— _____ (для муниципальных районов), _____ (для поселений, городских округов);

— _____ .

Задание 15. Дополните фразу: «Федеральным законом _____ устанавливаются механизмы развития коммунальной инфраструктуры, целесообразность применения которых определяется на муниципальном уровне. Такими механизмами являются:

1. разработка и утверждение _____;
2. подготовка _____, выдаваемых администрацией муниципального образования организациям коммунального комплекса;
3. разработка и утверждение _____, разрабатываемых организациями коммунального комплекса на основании, а также определение источников их финансирования».

Задание 16. Закончите фразу: «Бюджетное планирование - _____».

Задание 17. Закончите фразу: «Основной целью социально-экономического планирования развития муниципальных образований является - _____».



Задание 18. Дополните фразу: «Методы планирования - _____
_____. В планировании ис-
пользуются такие методы как _____».

Задание 19. Для более четкого и системного представления о процессе развития муниципального образования следует разделить нижеперечисленные основные факторы, оказывающие влияние на его развитие и заполнить таблицу.

Внутренние и внешние факторы, оказывающие влияние на развитие муниципально-го образования:

- Политика органов местного самоуправления муниципального образования;
- Деловая активность в муниципальном образовании;
- Востребованность ресурсов;
- Значительный экономический потенциал муниципального образования;
- Функционирование различных видов экономической деятельности в муниципальном образовании;
- Состояние и уровень развития социальной инфраструктуры в регионе;
- Уровень духовного, интеллектуального и культурного развития населения муниципального образования;
- Федеральное и региональное законодательство влияющие на жизнедеятельность и перспективы развития муниципального образования;
- Элементы федеральной и региональной политики;
- Состояние и уровень развития социальной инфраструктуры муниципального образования;
- Потенциальная заинтересованность инвесторов;
- Ценовая и тарифная политика естественных монополий;
- Стратегическая и территориальная значимость муниципального образования;
- Диспаритет цен на готовую сельскохозяйственную продукцию;
- Наличие сырьевой базы в муниципальном образовании;
- Функционирование общественных организаций муниципального образования;
- Государственная поддержка развития отдельных секторов экономики и социальной сферы;
- Изменение конъюнктуры сырьевых и товарных рынков;
- Межбюджетные отношения.

Внутренние и внешние факторы, оказывающие влияние на развитие муниципального образования

Внутренние факторы	Внешние факторы

Задание 20. Закончите фразу: «Цель, определенная местным сообществом в качестве главной (основной) по отношению ко всем остальным отраслевым и территориальным целям на длительную перспективу на 10-15 лет вперед, - _____».



Задание 21. Предложите обобщенные группы стратегических целей социально-экономического развития муниципального образования, заполнив схему.



Задание 22. Дайте определение понятия Стратегический выбор.

Задание 23. Определите соответствие (проведите стрелки от цифр к буквам).

Подходы к формированию стратегических целей развития муниципального образования

1. расчетно-аналитический	а) к недостаткам можно отнести сложность, необходимость наличия в органах местного самоуправления специалистов, способных оперировать приемами экономико-математического и статистического анализа; б) задачей разработчиков является проведение расчетов величины ресурсного потенциала, необходимого местному сообществу для целевого изменения параметров социально-экономического развития; в) основан на выявлении закономерностей развития муниципальных образований в предыдущие плановые периоды и их экстраполяции на перспективу; г) требуется сопоставление с ресурсами, имеющимися в наличии или потенциально возможными для привлечения в плановый период;
2. формирование «образа будущего»	д) предполагает относительно объемную, построенную на применении методов экстраполяции, методов экспертных оценок, экономического, статистического, финансового анализа; е) выражается в форме ничем не подкрепленного пожелания «Нам бы хотелось, чтобы...»; ж) достаточно часто применяется при определении стратегических целей и приоритетов развития муниципальных образований на интуитивном уровне различными группами местного сообщества; з) достоинством является наличие доказательной базы достижимости поставленных целей; и) требует периодической актуализации с учетом вновь полученных статистических данных один раз в год при подготовке очередного проекта муниципального бюджета.

Задание 24. Перечислите критерии, которыми необходимо при определении стра-



тегических целей развития муниципальных образований:

1. _____
2. _____
3. _____
4. _____
5. _____
6. _____

Задание 25. Дайте определение понятия Сценарий.

Задание 26. Заполните таблицу соответствия сценариев развития муниципального района и их характеристикой.

Сценарии социально-экономического развития муниципального района:

1. Данный сценарий предполагает, что социально-экономическое развитие района будет происходить в результате целенаправленных управленческих действий при выделении стратегий и приоритетов развития. Приоритеты: развитие сельскохозяйственного производства, полная переработка сельхозпродукции в районе, развитие промышленного производства, развитие малого и среднего бизнеса, развитие личных подсобных хозяйств, целенаправленная работа на увеличение человеческого потенциала. При реализации указанных приоритетов можно ожидать увеличения объёмов промышленного и сельскохозяйственного производства, создания новых рабочих мест и снижения уровня безработицы. Рост экономики будет сопровождаться повышением уровня жизни населения, что позволит сократить отток населения из района и повысить уровень рождаемости. Предполагается, что малый и средний бизнес в районе получит реальную поддержку и станет одним из ключевых направлений развития района за счёт гарантированных рынков сбыта. Реализация указанных мероприятий позволит снизить зависимость бюджета района от областного бюджета, повысить бюджетную обеспеченность населения, позволит использовать часть доходов бюджета для развития района.

2. Этот сценарий предполагает, что социально-экономическое развитие района будет складываться стихийно, причём динамика изменений просчитана по наихудшим показателям за предшествующий пятилетний период. По этому сценарию можно ожидать ухудшения положения района на фоне региона. При реализации данного сценария рост объёмов производства произойдёт лишь в торговле и сфере услуг, в перерабатывающей промышленности можно ожидать значительное сокращение производства. Прогнозируется уменьшение объёмов производства сельскохозяйственной продукции, грузовых автоперевозок, объёма инвестиций в основной капитал. На фоне снижения уровня жизни населения будет продолжаться отток экономически активного населения из района, увеличиваться реальная безработица. Реализация данного сценария будет неизбежно сопровождаться нарастанием бюджетного кризиса, снижением бюджетной обеспеченности и повышением социальной напряжённости.

3. При реализации данного сценария предполагается, что социально-экономическое развитие района будет происходить без управляющего воздействия и выделения приоритетов развития. Динамика рассчитана исходя из средних показателей за предшествующий пятилетний период. Сценарий развития района позволяет ожидать, что к 2025 г. произойдёт увеличение объёмов производства сельскохозяйственной продукции, грузовых перевозок, объёма реализации платных услуг населению и розничного товарооборота. Вместе с тем будет продолжаться спад в промышленности, объёмы инвестиций в основной капитал будут расти незначительными темпами. Реализация данного сценария не



приведёт к увеличению социальной и экономической привлекательности района, вследствие чего будет продолжаться отток населения из района.

Сценарии социально-экономического развития муниципального района

Инерционный сценарий	Переходный сценарий	Инновационный сценарий

Задание 27. Заполните таблицу соответствия сценариев развития муниципального района и их характеристикой.

Сценарии социально-экономического развития муниципального района:

1. Этот сценарий предполагает отсутствие каких-либо изменений в местной политике. Такой сценарий обрекает район на постепенную деградацию. Скорость этих процессов будет определяться внешними факторами – федеральной и республиканской социально-экономической политикой. Развитие по данному сценарию повлечет за собой сохранение существующих тенденций развития, ориентацию на дотационный бюджет и социальные трансферты, неэффективное использование природных ресурсов, снижение занятости населения, рост социальной напряженности.

2. Этот сценарий основан на привлечении внешних инвестиций для развития экономики по следующим основным направлениям:

- развитие промышленности, в том числе перерабатывающей;
- развитие туризма;
- развитие сельского хозяйства;
- развитие дорожно-транспортного комплекса;
- развитие связи;
- развитие лесопереработки и строительного комплекса.

Успех реализации данного сценария во многом будет зависеть от воли республиканских властей и поддержки органов местного самоуправления, а также активности местного населения. Риск успешной реализации проекта возрастает по мере увеличения числа внешних участников концепции.

Смена приоритетов экономического развития, развитие промышленности, как приоритетной отрасли экономики, привлечение крупных внешних инвестиций ведут к росту занятости, к росту доходов и благосостояния, потребуют изменение уровня образования населения, переосмысления общепринятых систем ценностей, повышению уровня культуры и т.д. Однако эти изменения возможны в долгосрочной перспективе, при условии привлечения крупных инвестиций.

3. Этот сценарий основан на активизации роли местной власти в экономической сфере, в мобилизации местных ресурсов, привлечении внешних ресурсов и вовлечении широких слоев населения в процесс реализации концепции СЭР МО. Настоящий сценарий предполагает мобилизовать местные ресурсы, привлечь внешние инвестиции для повышения эффективности производства сельскохозяйственной продукции и развития туризма как сопутствующей отрасли экономики.

Основными приоритетами в местной политике должны стать:

- сохранение природного потенциала и улучшение окружающей среды;
- развитие малого и среднего бизнеса;
- повышение доходов в местный бюджет.

Приоритетными для инвестиционной политики могут быть следующие направления:

- производство и переработка сельскохозяйственной продукции;
- развитие сферы услуг для населения и гостей района;
- развитие дорог, коммуникаций тепло- и водоснабжения, канализации.



Использование реально сложившихся тенденций экономического развития, формирование собственных инвестиционных ресурсов, развитие сезонного туризма приведут к росту занятости, росту уровня доходов и благосостояния, изменению уровня образования населения и зависит от степени включенности самого населения и действий местной власти.

Сценарии социально-экономического развития муниципального района

Инновационный сценарий	Инерционный сценарий	Переходный сценарий

Задание 28. Закончите фразу: «Одним из наиболее значимых условий выбора базового сценария развития является _____».

Задание 29. Дайте определение понятия Прогнозирование социально-экономического развития муниципальных образований.

Задание 30. Заполните схему, иллюстрирующую связь прогнозирования и планирования с другими функциями управления.



Задание 31. Дополните фразу: «Экономическое развитие территории напрямую зависит от того, насколько эффективно реализуются виды деятельности, установленные в процессе стратегического планирования. Точкой роста экономики может выступать _____, обладающий существенным потенциалом саморазвития и способный за счет высокой динамики экономического роста и распространения нововведения обеспечить совершенствование структуры хозяйств территории».

Задание 32. В зависимости от источника хозяйственного развития можно выделить несколько видов точек роста, характерных для промышленной территории. Заполните схему.

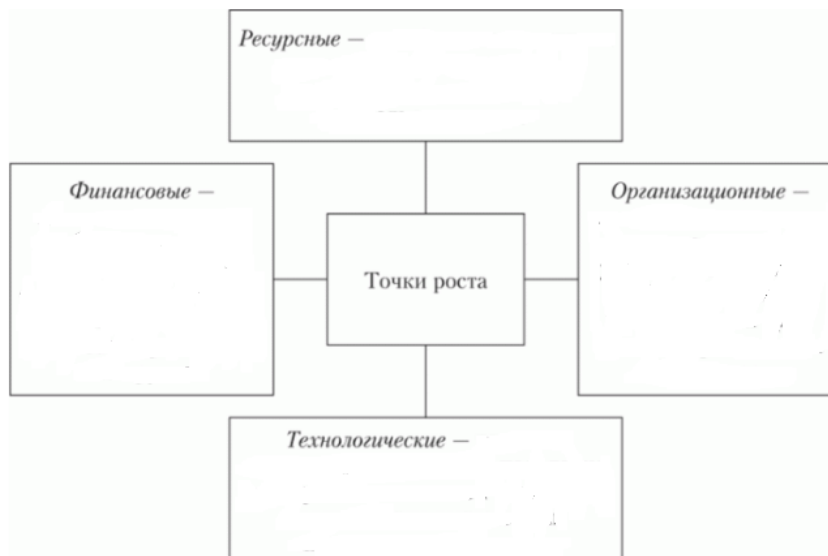

Задание 33. Дополните фразу: «Франсуа Перру под полюсами роста понимал

».

Задание 34. Дополните фразу: ««_____» проектами называются проекты, ориентированные на будущее, они значительно влияют на экономическую структуру и облик муниципального образования, имеют продолжительное и сильное воздействие на его имидж и, по возможности, за счет вызываемого ими доверия способствуют развитию муниципального образования в положительном направлении, «оживляют» готовность к инвестированию на его территории».

Задание 35. Дополните фразу: «_____ – процесс определения целей и значений экономических показателей по основным, наиболее важным направлениям социально-экономического развития страны (отрасли, предприятия и др.), как правило, на средний срок и длительную перспективу и формирования механизма по их реализации».

Задание 36. Закончите фразу: «Оперативное планирование – _____

.

Задание 37. Перечислите полномочия органов местного самоуправления в сфере стратегического планирования в соответствии с Федеральным законом от 28.06.2014 г. № 172-ФЗ "О стратегическом планировании в Российской Федерации":

1. _____
2. _____
3. _____
4. _____

Задание 38. Дополните фразу: «_____ – это четкое обозначение единой цели развития власти и бизнеса в направлении улучшения качества жизни».



ни населения муниципального образования и повышения эффективности коммуникаций с внешней средой».

Задание 39. Раскройте особенности формирования миссии муниципального образования:

1. Реалистичность - _____
2. Специфичность - _____
3. Действенность - _____
4. Прозрачность - _____

Задание 40. Приведите примеры формулировок миссий муниципальных образований.

Типовые контрольные задания промежуточной аттестации, необходимые для оценки знаний, умений, навыков, характеризующих формирование компетенции ПК-4 - способен собирать и анализировать исходные данные, необходимые для расчета экономических и социально-экономических показателей в части индикаторов достижения компетенции ПК-4.1 (осуществляет сбор, анализ и обработку исходных данных, необходимых для решения профессиональных задач) и ПК-4.2 (осуществляет анализ показателей и индикаторов социально-экономического развития территорий)

Типовые вопросы для промежуточной аттестации (экзамен 8 / 9 семестр)

1. Индикаторы, характеризующие состояние экономики и социальной сферы муниципальных образований.
2. Паспорт муниципального образования: основные требования к паспорту и его содержание.
3. Основные подходы комплексного анализа текущего состояния социальной сферы и экономического сектора муниципального образования.
4. Алгоритм структурно-функционального анализа социально-экономического положения муниципального образования.
5. Формирование основных блоков информационных и аналитических материалов для проведения структурно-функционального анализа социально-экономического развития муниципального образования.
6. Понятие и содержание SWOT-анализа социально – экономического развития муниципального образования.
7. Исходные данные для разработки прогноза годового плана социально-экономического развития муниципального образования.
8. Система показателей для оценки эффективности реализации комплексных программ социально-экономического развития муниципальных образований.
9. Порядок расчета интегрального показателя качества жизни населения.

Перечень примерных тестовых заданий для промежуточной аттестации (экзамен 8 / 9 семестр)

1 В качестве интегрального показателя социально- экономического развития муниципального образования выступает:

Кол-во правильных ответов - 1

- 1 увеличение минимального прожиточного минимума населения
- 2 повышение качества жизни населения
- 3 увеличение объема отгруженных товаров собственного производства, выполнен-



ных работ и услуг собственными силами по видам экономической деятельности

4 снижение уровня безработицы

2 В каком информационно-аналитическом блоке содержатся сравнительные (относительно иных муниципальных образований) характеристики недостатков и преимуществ муниципального образования:

Кол-во правильных ответов - 1

1 внутренняя среда муниципального образования

2 образ будущего муниципального образования

3 современный облик муниципального образования

4 внешняя среда муниципального образования

3 Результатом структурно - функционального анализа социально- экономического положения муниципального образования является:

Кол-во правильных ответов - 1

1 наличие системы интегрированных показателей, описывающих текущее состояние экономики и социальной сферы муниципального образования, его место на рынке материальных ресурсов, финансов, потребительском рынке и доля в региональном и федеральном разделении труда;

2 наличие перечня нормативно-правовых актов муниципального образования, затрагивающих вопросы социально-экономического развития территории

3 наличие сформированного дерева целей и задач социально- экономического развития территории муниципального образования

4 нет правильного ответа

4 В ходе проведения SWOT-анализа муниципального образования определяются:

Кол-во правильных ответов - 1

1 перспективы развития территориального общественного самоуправления

2 конкурентные преимущества муниципального образования

3 возможности влияния на изменение политической обстановки в регионе

4 все ответы верны

5 Паспорт муниципальных образований должен содержать:

Кол-во правильных ответов - 1

1 максимальное количество показателей, характеризующих все ресурсы, имеющиеся в распоряжении муниципального образования

2 оптимальное количество показателей, обеспечивающее исчерпывающий анализ текущего состояния экономического и социального секторов муниципального образования

3 основные показатели финансово-хозяйственной деятельности муниципальных предприятий, подведомственных органам местного самоуправления

4 основные показатели деятельности муниципальных учреждений социальной сферы

6 Паспорт муниципального образования – это:

Кол-во правильных ответов - 1

1 документ, содержащий качественные характеристики инфраструктуры муниципального образования

2 документ, сформированный в виде систем показателей и индикаторов, характеризующих состояние экономики, экологии и социальной сферы муниципального образования

3 документ, содержащий текстовую информацию историко- географического характера наиболее полно раскрывающая природно- географические и исторические особенно-



сти территории муниципального образования

4 документ, содержащий выдержки из устава муниципального образования

7 Паспорт муниципального образования составляется:

Кол-во правильных ответов - 1

1 один раз в полгода для своевременного учета изменений, происходящих в экономической и социальной сферах муниципального образования

2 один раз в год по состоянию на 1 января года, следующего за отчетным

3 один раз в четыре года, то есть на срок, кратный сроку полномочий органов представительной власти муниципального образования

4 четыре раза год поквартально

8 Комплексный анализ информации муниципального образования проводится с применением двух наиболее действенных методологических подходов:

Кол-во правильных ответов - 1

1 исторического и анализа внешних факторов

2 структурно-функционального и анализа закономерностей экономического развития муниципального образования

3 структурно-функционального и анализа закономерностей социального развития муниципального образования

4 историко-географического и структурно-функционального

9 Результаты комплексного анализа информации муниципального образования оформляются в виде подразделов следующего раздела Концепции социально-экономического развития муниципального образования:

Кол-во правильных ответов - 1

1 «Стартовые условия и оценка исходной социально-экономической ситуации»

2 «Формирование образа будущего муниципального образования»

3 «Формирование оптимистического сценария развития муниципального образования»

4 «Формирование миссии муниципального образования»

10 Инструментом оценки состояния и перспектив социально-экономического развития муниципального образования, который позволяет выявить рискообразующие факторы и принять соответствующие меры, является:

Кол-во правильных ответов - 1

1 учет происходивших в прошлом рискованных ситуаций на территории данного муниципального образования

2 анализ обобщенных показателей демографического потенциала территории муниципального образования

3 инвестиционный рейтинг территории муниципального образования

4 SWOT-анализ муниципального образования

11 Для сельских поселений основным источником структурно-функционального анализа социально-экономического положения являются:

Кол-во правильных ответов - 1

1 книги похозяйственного учета

2 протоколы схода граждан по вопросам развития территории поселения

3 результаты анкетирования жителей по вопросам удовлетворенности предоставлением социальных услуг на территории поселения

4 нет правильного ответа

12 В ходе проведения SWOT-анализа муниципального образования определяются:

Кол-во правильных ответов – 1ч



- 1 цели, задачи, миссия и проблемы муниципального образования
- 2 ресурсы, конкурентоспособность, задачи и риски муниципального образования
- 3 сила, слабость, возможности и угрозы муниципального образования
- 4 потенциал, риски, цели и перспективы развития муниципального образования

13 Обобщенные материалы работ по формированию и анализу информационной базы муниципальных образований являются основой для разработки:

Кол-во правильных ответов - 1

- 1 годового плана социально-экономического развития муниципального образования
- 2 проекта бюджета муниципального образования на трехлетний период
- 3 генерального плана развития муниципального образования
- 4 Концепции социально-экономического развития муниципального образования

14 Внешняя среда муниципального образования - информационно-аналитический блок, содержащий:

Кол-во правильных ответов - 1

1 информационные материалы, отражающие возможное воздействие муниципального образования на социально-экономические процессы, протекающие в соседних муниципальных образованиях и субъекте федерации в целом, на территории которого оно расположено

2 информационно-аналитические материалы, касающиеся негативных воздействий мирового экономического кризиса на экономику муниципального образования

3 графические материалы (карты), иллюстрирующие географическое соседство муниципального образования

4 аналитические материалы, касающиеся внешних политических, экономических и социальных тенденций, которые могут оказать на развитие муниципального образования позитивные или негативные воздействия

15 Формирование паспорта муниципального образования:

Кол-во правильных ответов - 1

1 является неотъемлемой частью разработки комплексной программы социально-экономического развития любого муниципального образования

2 является обязательным этапом работы над комплексной программой социально-экономического развития только муниципального района и городского округа

3 является обязательным этапом работы над комплексной программой социально-экономического развития только городского округа

4 является необязательным условием разработки комплексной программы социально-экономического развития муниципального образования при наличии достаточно массива статистической информации о текущем социально-экономическом состоянии муниципального образования в открытом доступе

Перечень примерных практических заданий для промежуточной аттестации (экзамен 8 / 9 семестр)

Задание 1. Дайте определение понятия Показатель.

Задание 2. Дополните фразу: «Различают: а) _____ показатели, фиксирующие наличие или отсутствие определенного свойства; б) _____ показатели, фиксирующие меру выраженности, развития определенного свойства».

Задание 3. Дайте определение понятия Индекс.

Задание 4. Дополните фразу: «Информация – _____»



_____».

Задание 5. Дополните фразу: «Структура системы показателей социально-экономического развития муниципальных образований состоит из трех уровней:

1. Первичные показатели — это те показатели, которые _____

_____.

2. Индикаторы — _____

_____.

3. Сводные индексы — _____

_____.

Задание 6. Дополните фразу: «Формирование и анализ информационной базы муниципального образования относится к _____ этапу формирования комплексной программы социально-экономического развития муниципального образования».

Задание 7. Дополните фразу: «_____ система непрерывного наблюдения за фактическим положением дел в социально-экономической сфере для своевременного выявления и системного анализа происходящих в ней изменений, предупреждения негативных тенденций, ведущих к формированию и развитию очагов социальной напряженности, а также для _____».

Задание 8. Заполните схему, определив процесс формирования мониторинга социально-экономического состояния муниципального образования.

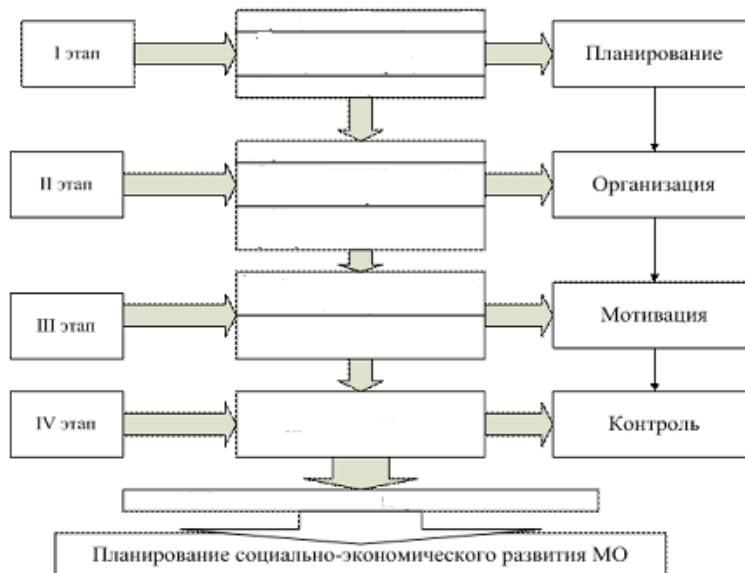

Процесс формирования мониторинга для планирования социально-экономического развития муниципального образования

Задание 9. Перечислите источники данных, на основе которых должен проводиться мониторинг текущего состояния муниципального образования для формирования и анализа его информационной базы:

а) _____;



б)

в)

Задание 10. Основным источником информации о мнениях местного сообщества по вопросам выбора путей развития муниципального образования являются результаты опроса населения. Заполните схему Формы изучения общественного мнения.

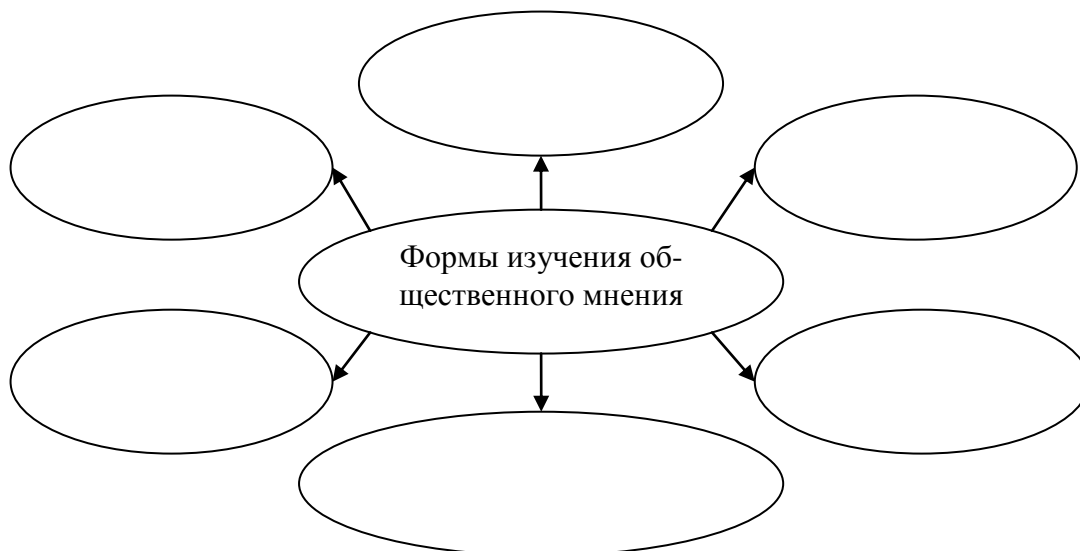

Формы изучения общественного мнения

Задание 11. Закончите фразу: «Демографические показатели - показатели, характеризующие _____».

Задание 12. Дополните фразу: «_____ - документ, сформированный в виде систем показателей и индикаторов, характеризующих состояние экономики, экологии и социальной сферы муниципального образования».

Задание 13. Назовите основное требование к показателям, входящим в Паспорт муниципального образования.

Задание 14. Закончите фразу: «Комплексный анализ информации любой административно-территориальной единицы, как правило, проводится с применением двух наиболее действенных методологических подходов: _____».

Задание 15. Дополните фразу: «_____ подход к комплексному анализу информации муниципального образования позволяет разработчикам комплексной программы понять историческую логику, внутреннюю закономерность зарождения, становления и развития муниципального образования в данной географической точке, выделить движущие силы и источники, определяющие пространственные, структурные, демографические сдвиги, качественные изменения исторической миссии муниципального образования в различные периоды времени».



Задание 16. При проведении комплексного анализа информации муниципального образования для удобства дальнейшей работы все информационные и аналитические материалы целесообразно свести в три основных блока. Определите соответствие (проведите стрелки от цифр к буквам).

1. Современный облик муниципального образования	а) основные индикаторы развития социальной сферы муниципального образования;
2. Внутренняя среда муниципального образования	б) аналитические материалы, касающиеся внутренних противоречий и условий, их порождающих, в экономическом и социальном секторах муниципального образования;
3. Внешняя среда муниципального образования	в) аналитические материалы, касающиеся внешних политических, экономических и социальных тенденций;
	г) основные индикаторы развития экономики муниципального образования в целом;
	д) сравнительные (относительно иных муниципальных образований) характеристики недостатков и преимуществ муниципального образования;
	е) аналитические материалы, касающиеся внешних потенциальных и действующих ресурсов, которые могут быть вовлечены в развитие муниципального образования;
	ж) основные индикаторы состояния рынка труда, рынка финансов и потребительского рынка;
	з) аналитические материалы, касающиеся внутренних потенциальных и действующих ресурсов (финансовых, трудовых, природных, культурных, рекреационных и т.д.).

Задание 17. Укрупненные индикаторы, характеризующие развитие экономических и социальных секторов муниципальных образований внутри планового периода, можно вычислить достаточно простым графическим методом. Опишите рисунок.

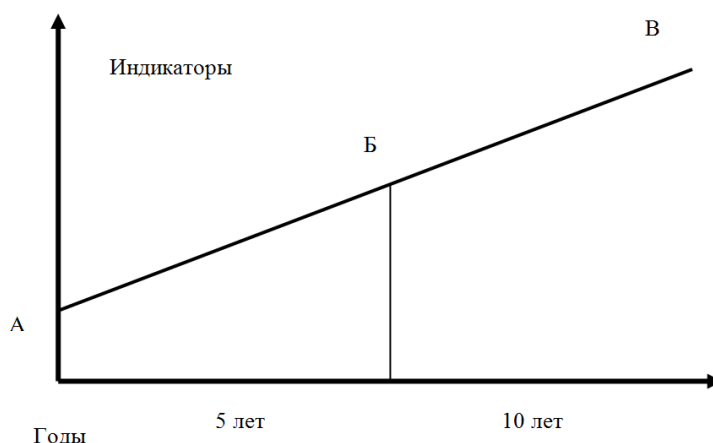

Графический метод укрупненного расчета индикаторов социально-экономического развития муниципальных образований внутри 10-летнего планового периода

Задание 18. Назовите две системы показателей, в которые должны быть структурированы индикаторы социально-экономического развития муниципального образования в годовом плане.

Задание 19. Закончите фразу: «При разработке прогноза социально-



экономического развития муниципального образования применяются индексы-_____».

Задание 20. Назовите источники достоверной информации для формирования прогнозов социально-экономического развития муниципальных образований.

Задание 21. Закончите фразу: «Прогноз социально-экономического развития представляет собой систему _____».

Задание 22. Назовите источники информации для проведения оценки эффективности реализации комплексных программ социально-экономического развития муниципальных образований.

Задание 23. Раскройте требование критичности к показателям оценки эффективности реализации комплексных программ социально-экономического развития муниципальных образований.

Задание 24. Раскройте требование устойчивости к показателям оценки эффективности реализации комплексных программ социально-экономического развития муниципальных образований.

Задание 25. Раскройте требование информативности к показателям оценки эффективности реализации комплексных программ социально-экономического развития муниципальных образований.

Задание 26. Закончите фразу: «Наиболее известным и общепринятым вариантом подхода к группировке показателей является индекс развития человеческого потенциала (ИРЧП). Оценка качества жизни посредством ИРЧП строится на минимальном наборе базовых показателей: _____».

Задание 27. Закончите фразу: «Уровень жизни характеризует доступ к материальным ресурсам, необходимым для достойного существования. Для оценки уровня жизни населения на национальном уровне используется косвенный базовый показатель - _____».

Задание 28. Дополните фразу: «Для оценки эффективности реализации комплексных программ социально-экономического развития муниципальных образований целесообразно использовать интегральный показатель _____, который может стать критерием эффективности реализации планово-прогнозных документов муниципального образования».

Задание 29. Перечислите группы частных индикаторов, которые приняты на практике для количественной оценки качества жизни территории муниципального образования.

Задание 30. На основании обобщенных показателей и соответствующих весовых

коэффициентов рассчитать значение интегрального показателя качества жизни населения муниципального образования.

Обобщенные показатели качества жизни населения муниципального образования

№ п/п	Обобщенный показатель K_i		Значения обобщенных показателей (K_i)			Весовые коэффициенты (a_i)
	Полное название	Аббревиатура	муниципальное образование		РФ	
			2015 г.	2023 г.	2023 г.	
1	Воспроизводство населения, состояние его здоровья	$K_{ВС}$	0,965	0,984	0,982	0,214
2	Благосостояние населения, занятость	$K_{БЗ}$	0,929	0,896	0,983	0,169
3	Социальная инфраструктура	$K_{СИ}$	0,740	0,838	0,907	0,328
4	Образование, культура, духовность	$K_{О}$	0,858	0,895	0,996	0,289

Провести анализ обобщенных показателей качества жизни населения муниципального образования в динамике и в сравнении со средними значениями по РФ.

Задание 31. Закончите фразу: «Количественный показатель, характеризующий реализацию мероприятия или группу мероприятий программы, называется _____».

Задание 32. Перечислите основные критерии, по которым целесообразно проводить оценку эффективности программы.

Задание 33. Заполните таблицу, сделайте аналитический вывод о демографической ситуации в муниципальном образовании.

Динамика демографических показателей в муниципальном образовании

Наименование показателя	Единица измерения	2021 г.	2022 г.	2022 г. в % к. 2021 г.	2023 г.	2023 г. в % к. 2022 г.
Численность населения	тыс.чел.	124,9		100,08	125	
Моложе трудоспособного возраста	тыс.чел.		22,7	100,4		
В трудоспособном возрасте	тыс.чел.	68,6	70			103
Старше трудоспособного возраста	тыс.чел.			95,8	30,2	
Число родившихся	чел.	1204	1619			69,3
Число умерших	чел.	1123	1343			108,6
Естественный прирост/убыль	чел.					
Брачность: -число браков	чел.	728			381	64,9
-число разводов	чел.		413	100,2	159	
Коэффициент рождаемости	‰			-		-
Коэффициент смертности	‰			-		-
Коэффициент естественного прироста/убыли	‰			-		-

Задание 34. Заполните таблицу, сделайте аналитический вывод.

Основные показатели городской системы образования

Показатели	Единица измерения	2021 г.	2022 г.	2022 г. в % к. 2021 г.	2023 г.	2023 г. в % к. 2022 г.
Численность детей в дошкольных образовательных учреждениях	человек	4840	5041			100,8
Обеспеченность населения дошкольными общеобразовательными учреждениями	мест на 1000 детей дошкольного возраста	530	530			105,2
Численность учащихся в дневных образовательных учреждениях	человек	15675		95,9	15345	
Численность обучающихся в первую смену	человек	14210		96,7	13549	
Численность обучающихся в первую смену в дневных общеобразовательных учреждениях в процентах к общему числу обучающихся в этих учреждениях	%					

Задание 35. Заполните таблицу, сделайте аналитический вывод.

Наличие квалификационных категорий у работников образования

	Всего	Имеют квал. категории		В том числе имеют						Не имеют категории	
				высшую категорию		1 категорию		2 категорию			
		кол-во	%	кол-во	%	кол-во	%	кол-во	%	кол-во	%
Общая численность работников системы общего образования, из них человек	528	417		31		215		171			

Задание 36. Заполните таблицу, сравните обеспеченность медицинским персоналом на 10000 человек постоянного населения со среднеобластными показателями, сделайте аналитический вывод. Численность постоянного населения муниципального образования – 182690чел.

Обеспеченность населения медицинскими кадрами

	2021 г.	2022 г.	2022 г. в % к. 2021 г.	2023 г.	2023 г. в % к. 2022 г.
Численность врачей, чел.	517	527		532	
Численность среднего медицинского персонала, чел.	1156	1169		1175	
Приходится на 10000 человек населения: врачей, чел.					
В муниципальном образовании					
В среднем по области	31,2	31,3			100,2
Приходится на 10000 человек населения среднего мед. персонала, чел.					
В муниципальном образовании					
В среднем по области	62,8		99,5		100,3

Задание 37. Заполните таблицу, сделайте аналитический вывод о профиците/дефиците муниципального бюджета.

Динамика показателей бюджета городского округа

	2021	2022	Темп роста, %	Темп прироста, %	2023	Темп роста, %	Темп прироста, %
Доходы местного бюджета, млн. руб.	10,7		102,7		11,2		
Расходы местного бюджета, млн. руб.		10,9		4,1		109,23	
Профицит, дефицит бюджета, тыс. руб.							

Задание 38. Заполните таблицу, сделайте аналитический вывод о развитии в муниципальном образовании малого предпринимательства.

Динамика показателей деятельности малых предприятий городского округа

	2021	2022	Темп роста, %	Темп прироста, %	2023	Темп роста, %	Темп прироста, %
Количество малых предприятий, в т.ч. микропредприятия, ед.		6 501		-4,26	6 565		
Численность работников малых предприятиях, чел.	31 792				33 143	100,45	
Оборот малых предприятий, млрд. руб.			93,5		11,6		18,9
Фонд оплаты труда,	2,04			-1,47			3,5

млн. руб.							
Средняя заработная плата работников малых предприятий, руб.	34 094	33 564,7				103,34	
Средняя численность работающих на одном малом предприятии, чел.							

Задание 39. Заполните таблицу, сделайте аналитический вывод.
Структура и динамика состава граждан, обратившихся с целью поиска подходящей работы в «Центр занятости населения»

	Обратилось в поиске подходящей работы			
	2022		2023	
	человек	%	человек	%
Численность граждан, обратившихся за содействием в поиске подходящей работы	11480	100	5737	100
из них:			5732	
граждане Российской Федерации				
иностранцы граждане и лица без гражданства	7			
мужчины	4821			
женщины			3465	
незанятые граждане			3902	
занятые граждане	765			
граждане, проживающие в городах	6089			
граждане, проживающие в сельской местности			917	
работавшие (ющие) по профессии рабочего	2804		1376	
работавшие (ющие) на должности специалиста или служащего	6137			
ранее не работавшие, ищущие работу впервые			1264	

Задание 40. Определите коэффициенты весомости показателей методом оценивания, если:

Показатель	Эксперт 1	Эксперт 2	Эксперт 3	Коэффициент весомости
А	1	2	3	
Б	4	5	6	
В	5	4	9	
Г	8	6	10	

7.4 Содержание занятий семинарского типа

Занятия семинарского типа – одна из форм учебных занятий, направленная на развитие самостоятельности учащихся и приобретение различных умений и навыков.

Занятие семинарского типа представляет собой комплексную форму и завершающее звено в изучении предусмотренных в рабочей программе тем дисциплины. Комплексность



данной формы занятий определяется тем, что в ходе проведения занятия сочетаются выступления студентов и преподавателя; положительное толкование (рассмотрение) обсуждаемой проблемы и анализ различных, часто дискуссионных позиций; обсуждение мнений студентов и разъяснение (консультация) преподавателя; углубленное изучение теории и приобретение навыков умения ее использовать в практической работе.

Количество часов занятий семинарского типа по дисциплине определено рабочим учебным планом направления подготовки 38.03.04 «Государственное и муниципальное управление».

Занятия семинарского типа по дисциплине «Управление социально-экономическим развитием территорий» проводятся *в форме практических занятий*.

В системе подготовки практические занятия занимают большую часть времени, отводимого на самостоятельное обучение. Являясь как бы дополнением к лекционному курсу, они закладывают и формируют основы направления подготовки и компетентностного подхода заданного профиля. Содержание занятий и методика их проведения должны обеспечивать развитие творческой активности личности. Они развивают научное мышление, речь студентов, позволяют проверить их знания. Поэтому практические занятия выполняют не только познавательную и воспитательную функции, но и функцию контроля роста обучающихся как творческих личностей.

Практические занятия предполагают предварительную подготовку студентов по плану практического занятия. Готовясь к практическому занятию, студент должен ознакомиться с материалом соответствующей лекции, учебной литературы, которые по своему содержанию представляют теоретическую базу курса. Важной задачей для студентов является проработка всех вопросов не только на основе учебной литературы, но и дополнительных источников.

Тематика практических занятий

Раздел 1. Теоретические и методические основы управления социально – экономическим развитием муниципального образования

Практическое занятие 1.

Вид практического занятия: устный и/или письменный экспресс- опрос по контрольным вопросам

Тема занятия: Сущность и содержание управления социально- экономическим развитием муниципального образования

Целью практического занятия является закрепление и расширение теоретических знаний о сущности и содержании управления социально- экономическим развитием муниципального образования (СЭР МО).

Методические указания. При изучении данной темы основное внимание необходимо уделить развитию навыков по формулировке основных понятий: муниципальное образование, субъект и объект управления СЭР МО. Следует акцентировать внимание на формулировке цели управления СЭР МО, отличии управления состоянием муниципального образования от управления его развитием, научиться руководствоваться в будущей профессиональной деятельности основными принципами управления СЭР МО.

План практического занятия:

1. Понятие муниципального образования и его основные характеристики
2. Понятие, субъект и объект управления СЭР МО.
3. Принципы управления СЭР МО.

Контрольные вопросы и задания:

1. Назовите основные признаки муниципального образования как места реализа-



ции управления муниципальным социально-экономическим развитием.

2. Назовите виды природных ресурсов территорий муниципального образования.
3. Объясните значение для территории муниципального образования крупных предприятий.
4. По каким критериям выделяется ведущая градообразующая отрасль (предприятие) муниципального образования?
5. Что является субъектом управления СЭР МО?
6. В чем состоит особенность экономической базы муниципального образования?
7. На каких принципах базируется управление СЭР МО?
8. В чем отличие управления состоянием муниципального образования от управления его развитием?
9. Что понимается под СЭР МО?
10. Назовите цель управления СЭР МО.
11. Назовите основные подсистемы системы управления СЭР МО.
12. Почему население муниципального образования является одновременно и субъектом и объектом управления СЭР МО?
13. Назовите объекты прямого и косвенного управления экономическим развитием муниципального образования.
14. Как связано решение проблем СЭР МО с региональной политикой?
15. Задание 1. Заполните таблицу 1, представив в соответствующих столбцах традиционные функции субъектов СЭРМО и отметьте, каким должно быть их участие в управлении развитием муниципальных образований.

Таблица 1.

Традиционные функции и участие в управлении развитием муниципальных образований

Субъекты	Традиционные функции	Участие в управлении СЭРМО
Органы государственной власти федерального и регионального уровней		
Администрация и Совет депутатов муниципального образования		
Хозяйствующие субъекты		
Население		

Тестовые задания:

1. Что является основным объектом управления СЭР МО?
 - А. Отрасли и сферы жизнедеятельности муниципального образования;
 - В. Происходящие в его границах социальные и экономические процессы;
 - С. Гражданское сообщество муниципального образования.
2. В качестве интегрального показателя СЭР МО выступает:
 - А. Увеличение минимального прожиточного минимума населения;
 - В. Повышение качества жизни населения;
 - С. Увеличение объема отгруженных товаров собственного производства, выполненных работ и услуг собственными силами по видам экономической деятельности;
 - Д. Снижение уровня безработицы.
3. Кто должен участвовать в управлении СЭР МО?
 - А. Администрация муниципального образования;
 - В. Администрация муниципального образования и представительные органы



местного самоуправления;

С. Местное сообщество через органы местного самоуправления.

Примерная тематика реферативных докладов:

1. Роль и полномочия местного самоуправления в СЭР МО.
2. Устойчивое развитие муниципального образования в современных социально-экономических условиях.
3. Взаимодействие органов местного самоуправления с хозяйствующими субъектами на территории муниципального образования в решении социально-экономических проблем развития.
4. Использование технологий частно – муниципального партнерства в целях социально – экономического развития территории муниципального образования.

Продолжительность практического занятия по теме: 2 академических часа / 1 академический час.

Практические занятия 2-3.

Вид практического занятия: устный и\или письменный экспресс- опрос по контрольным вопросам

Темы занятий: Типы и направления планирования социально-экономического развития муниципального образования. Планирование как основа управления социально-экономическим развитием муниципального образования

Целью практического занятия является закрепление и углубление теоретических знаний о планировании как основе управления СЭР МО.

Методические указания. При изучении данной темы необходимо уделить внимание понятию, основным типам и направлениям планирования СЭР МО. Следует акцентировать внимание на проблемах формирования муниципальной системы планирования на современном этапе, уяснить основные цели, задачи и принципы планирования СЭРМО, целесообразно ознакомиться с зарубежным опытом планирования СЭР МО. В ходе практического занятия студенты должны овладеть навыками программно-целевого планирования как инструмента управления СЭРМО.

План практического занятия:

1. Понятие и основные типы планирования СЭР МО.
2. Направления планирования СЭР МО.
3. Проблемы формирования муниципальной системы планирования.
4. Основные цели и задачи социально-экономического планирования развития муниципального образования.
5. Принципы социально-экономического планирования развития муниципального образования.

В рамках самостоятельной работы студенты изучают следующие вопросы темы, которые не рассматриваются на лекции:

1. Программно-целевой метод планирования как инструмент управления СЭР МО.
2. Зарубежный опыт планирования СЭР МО.

Контрольные вопросы и задания:

1. Что понимается под планированием?
2. Раскройте понятие планирования СЭР МО.
3. Какие существуют типы планирования СЭР МО?
4. В чем сущность проектного планирования?
5. Приведите пример применения проектного планирования в развитии муниципального образования.



6. Раскройте понятие программного планирования.
7. В чем состоит особенность комплексного планирования?
8. Назовите основную цель стратегического планирования.
9. Раскройте понятие стратегического планирования.
10. Назовите законодательные акты Российской Федерации, содержащие положения о необходимости органами местного самоуправления порядков разработки, принятия и исполнения документов планирования.
11. Перечислите основные направления планирования в муниципальном образовании.
12. В чем заключается сущность социально-экономического планирования?
13. Назовите документы социально-экономического планирования муниципальных образований.
14. Какой документ можно рекомендовать в качестве основного планово-прогнозного документа муниципального образования?
15. Раскройте понятие территориального планирования.
16. Назовите основные документы территориального планирования.
17. Чем вызвана необходимость планирования развития систем коммунальной инфраструктуры?
18. Дайте определение планирования развития систем коммунальной инфраструктуры.
19. Дайте определение бюджетного планирования.
20. Чем обусловлены потребности бюджетного планирования муниципальных образований?
21. Назовите инструменты бюджетного планирования, решение о формировании которых отнесено к компетенции муниципального уровня.
22. В чем заключается сущность бюджетирования, ориентированного на результат (БОР)?
23. Сформулируйте наиболее часто встречающиеся в практике проблемы формирования муниципальной системы планирования.
24. Назовите основную цель социально-экономического планирования развития муниципальных образований.
25. Перечислите основные задачи социально-экономического планирования развития муниципальных образований.
26. Перечислите базовые принципы социально-экономического планирования развития муниципального образования.
27. Какой принцип социально-экономического планирования развития муниципального образования предполагает постоянный мониторинг реальной ситуации, корректировку показателей, а также непрерывное движение в совершенствовании плановых и прогнозных документов?
28. Кто несет ответственность за решения, касающиеся местных гражданских сообществ, согласно принципу subsidiarity социально-экономического планирования развития муниципального образования?
29. Раскройте сущность принципа системности и комплексности социально-экономического планирования развития муниципального образования.
30. На чем основывается принцип адаптивности?
31. В чем отличие административных и «экономических границ» муниципального образования?
32. Что понимается под методами планирования?
33. Поясните, в чем заключается сущность программно-целевого планирования.



34. Перечислите основные компоненты программно-целевого метода планирования.

35. Раскройте особенности применения программно-целевого подхода в управлении СЭР МО.

36. Приведите примеры применения программно-целевого подхода в решении комплексных задач СЭР МО.

37. Охарактеризуйте основные этапы становления и развития муниципального планирования в ФРГ во второй половине двадцатого века, характерные и для других стран Западной Европы.

38. Какие виды территориальных стратегий применяются в мировой практике?

39. Перечислите направления решения основных задач средствами муниципально-го планирования в развитых странах.

Тестовые задания:

1. Планирование – это:

А. Вид управленческой деятельности, связанный с определением целей управляемой системы, с поиском наиболее эффективных методов и средств, необходимых для достижения этих целей и с формулированием системы показателей, определяющих ход работ по достижению поставленных целей;

В. Вид экономической деятельности, связанный с поиском наиболее эффективных методов и средств, необходимых для достижения наилучших показателей функционирования системы и обеспечения ее устойчивого развития;

С. Вид управленческой деятельности, связанный с наиболее эффективным использованием имеющихся ресурсов и контролем за функционированием управляемой подсистемы.

2. Комплексное планирование СЭР МО охватывает:

А. Все или большинство отраслей экономики и всю или большую часть территории муниципального образования;

В. Не менее трех основных отраслей экономики муниципального образования;

С. Основные отрасли социальной сферы муниципального образования.

3. В каких законодательных актах Российской Федерации содержатся положения о необходимости порядков разработки, принятия и исполнения документов планирования органами местного самоуправления:

А. Федеральный закон от 30 декабря 2004 г. № 210-ФЗ «Об основах регулирования тарифов организаций коммунального комплекса»;

В. Градостроительный кодекс Российской Федерации от 29 декабря 2004 г. № 190-ФЗ;

С. Налоговый кодекс Российской Федерации от 31.07.1998 г. N 146-ФЗ;

Д. Бюджетный кодекс Российской Федерации от 31.07.1998 г. № 145-ФЗ;

Е. [Конституция Российской Федерации от 12.12.1993 г.](#);

Ф. Федеральный закон № 131-ФЗ «Об общих принципах организации местного самоуправления в Российской Федерации» от 06.10.2003;

Г. Только В, С, D и F;

Н. Только А, В, D и F;

И. Все, кроме Е;

Ж. Все вышеперечисленные.

4. Социально-экономическое планирование развития муниципального образования заключается:

А. В определении целей, задач, приоритетных направлений развития муниципального образования в планируемом периоде, параметров его социально-



экономического развития и определении источников ресурсов для их достижения.

В. В определении направлений взаимодействия органов местного самоуправления и органов государственной власти при достижении плановых параметров СЭР МО;

С. В определении количественных и качественных значений параметров СЭР МО в планируемом периоде в зависимости от влияния факторов внешней среды.

5. Территориальное планирование развития муниципального образования – это:

А. Процесс определения в плановых документах назначения территорий исходя из совокупности социальных, экономических, экологических и иных факторов в целях обеспечения устойчивого развития территорий, развития инженерной, транспортной и социальной инфраструктур;

В. Процесс определения в плановых документах площади, назначения и границ территории муниципального образования с учетом интересов бизнес-сообщества муниципального образования;

С. Процесс определения в плановых документах назначения территории муниципального образования исходя из совокупности происходящих социально-экономических процессов в Российской Федерации, субъекте Российской Федерации и муниципальном образовании.

6. Планирование развития систем коммунальной инфраструктуры – это:

А. Деятельность органов местного самоуправления по определению объемов работ и средств, необходимых для строительства и (или) модернизации систем коммунальной инфраструктуры муниципального образования;

В. Деятельность органов местного самоуправления по формированию правового поля, обеспечивающего инструментами регулирования развития систем коммунальной инфраструктуры для осуществления строительства на территории муниципального образования;

С. Деятельность органов местного самоуправления по удовлетворению потребностей жилищного и промышленного строительства на территории муниципального образования с учетом установленных требований к качеству и экологической безопасности эксплуатации систем коммунальной инфраструктуры;

Д. Деятельность органов местного самоуправления по определению источников финансирования развития коммунальной инфраструктуры, установлению платы за подключение к системам коммунальной инфраструктуры, надбавки к действующему тарифу, определению объемов бюджетного финансирования жилищно-коммунального хозяйства муниципального образования.

7. Бюджетное планирование – это:

А. Деятельность по совершенствованию бюджетного процесса на основе использования современных автоматизированных программных комплексов;

В. Процесс определения объема, структуры и направлений использования бюджетных средств, которые можно мобилизовать в качестве доходов, финансирования расходов, привлечения и погашения заимствований;

С. Процесс определения количественных показателей расходования средств местного бюджета по приоритетным направлениям развития социальной сферы муниципального образования с целью повышения качества жизни населения территории.

8. Как называется документ, издаваемый в США и Канаде, который содержит набор нормативно-правовых актов, рекомендаций и практических примеров в области разработки и реализации финансовой и экономической политики управления муниципальными образованиями и служит для них системообразующим началом при разработке своих плановых и прогнозных документов?

А. Концепция развития МО;



- В. Кодекс лучшей практики;
- С. Закон об основах планирования деятельности органов МСУ;
- Д. Пособие по составлению плановых и прогнозных документов.

Примерная тематика реферативных докладов:

1. Сущность и объективная необходимость совершенствования системы планирования и прогнозирования СЭР МО.
2. Роль и место территориального планирования в системе планирования и прогнозирования СЭР МО.
3. Взаимосвязь документов социально-экономического планирования с документами территориального планирования.
4. Взаимосвязь документов социально-экономического планирования с документами бюджетного планирования.
5. Взаимосвязь документов планирования с документами развития муниципальных образований с документами планирования развития субъекта РФ.
6. Законодательные и нормативные правовые акты, регулирующие применение программно-целевого метода планирования.
7. Проблемы программно-целевого планирования развития муниципальных образований.
8. Отечественный опыт планирования СЭР МО.
9. Зарубежный опыт планирования СЭР МО.
10. Отличие зарубежных и российских моделей планирования муниципального социально-экономического развития.

Продолжительность практических занятий по теме: 4 академических часа / 2 академических часа.

Раздел 2. Формирование комплексных программ социально-экономического развития муниципальных образований

Практическое занятие 4.

Вид практического занятия: устный и\или письменный экспресс- опрос по контрольным вопросам

Тема занятия: Содержание и порядок разработки комплексной программы социально-экономического развития муниципального образования

Целью практического занятия является закрепление и расширение теоретических знаний о содержании и порядке разработки комплексной программы СЭР МО.

Методические указания. При изучении темы необходимо уделить внимание понятию, сущности и содержанию комплексной программы СЭР МО. В ходе практического занятия, уяснив содержание организационно- подготовительного этапа формирования комплексной программы СЭР МО, студенты должны приобрести навыки организации процесса разработки комплексной программы СЭР МО.

План практического занятия:

1. Понятие и сущность комплексной программы СЭР МО.
2. Содержание комплексной программы СЭР МО.
3. Содержание организационно-подготовительного этапа формирования комплексной программы СЭР МО.

Контрольные вопросы и задания:

1. Сформулируйте проблемы, которые могут быть решены при принятии комплексной программы СЭР МО в качестве основного планово- прогнозного документа.
2. Дайте определение комплексной программы социально- экономического развития муниципального образования.



3. Перечислите функции комплексной программы СЭР МО.
4. Чем обусловлено наличие двух типов комплексных программ СЭР МО?
5. В каком законодательном акте приняты основные понятия «концепция» и «программа»?
6. Какие разделы включает в себя комплексная программа СЭР МО?
7. Какой метод целесообразно применять при построении комплексных программ СЭР МО?
8. Назовите этапы формирования комплексной программы СЭР МО.
9. Кто может выступать инициаторами разработки комплексных программ СЭР МО?
10. Что может служить основанием для начала разработки программы и планов СЭР МО?
11. Кто принимает решение о разработке комплексной программы СЭР МО в сельском поселении с численностью жителей, обладающих избирательным правом, менее 100 жителей?
12. Что должно содержать постановление о начале работ над комплексной программой СЭР МО?
13. Каким образом учитываются интересы и возможности различных групп населения муниципального образования на организационно-подготовительном этапе формирования комплексной программы СЭР МО?
14. Кто может входить в состав коллектива разработчиков комплексной программы СЭР МО?
15. Что содержит календарный план работы по формированию комплексной программы СЭР МО, и кто его составляет?
16. Кем определяется периодичность и формы информирования населения о ходе и итогах плановых работ по формированию комплексной программы СЭР МО, и кто его составляет?
17. Задание 1. Заполните таблицу 2: перечислите типы плановых (программных) документов, сроки их действия и формы согласования и утверждения для различных субъектов планирования.

Таблица 2.

Система комплексного планирования СЭР МО

Субъекты планирования	Типы плановых (программных) документов, сроки действия	Формы согласования и утверждения
Муниципальный район, городской округ	Комплексная программа социально-экономического развития муниципального района состоящая из:	Все плановые и прогнозные документы утверждаются
Городское, сельское поселение	Комплексная программа социально-экономического развития поселения, состоящая из:	Все плановые и прогнозные документы утверждаются



Тестовые задания:

1. Комплексная программа СЭР МО – это:

А. Система практических действий органа представительной власти местного самоуправления по эффективному управлению СЭР МО, которая влечет за собой в долгосрочной перспективе реальный, осязаемый эффект;

В. Планово-прогнозный документ, формулирующий и увязывающий по срокам, финансовым, трудовым, материальным и иным ресурсам реализацию стратегических приоритетов муниципального образования, а также текущую деятельность его экономического и социального секторов, обеспечивающую устойчивое развитие муниципального образования;

С. Свод законов и правил СЭР МО с учетом практического опыта других муниципальных образований.

2. Наличие двух типов комплексных программ СЭР МО предопределяется:

А. Двухуровневой системой местного самоуправления в Российской Федерации;

В. Наличием двух органов местного самоуправления – представительной и исполнительно-распорядительной власти;

С. Существующей иерархией в муниципальной системе планирования.

3. Какой метод построения комплексных программ СЭР МО целесообразней использовать?

А. Метод построения «башни»: на массивное основание (долгосрочный план) надстраиваются следующие конструкции (среднесрочный и текущий планы) в виде отдельных документов;

В. Метод построения «матрешки»: стратегические цели и задачи представляются в виде системы долгосрочных, долгосрочные – в виде системы среднесрочных, а среднесрочные – как система текущих (локальных) целей и задач;

С. Возможно применение обоих методов в зависимости от социально-экономической ситуации в муниципальном образовании

4. Какие этапы включает в себя формирование комплексной программы СЭР МО?

А. Предплановый, плановый, заключительный;

В. Организационно-подготовительный, прогнозно-аналитический, этап планирования;

С. Организационный, аналитический, собственно плановый;

Д. Подготовительный, плановый, этап согласования.

Проведение деловой игры «Разработка Концепции социально – экономического развития муниципального образования»

Первый предварительный этап деловой игры.

На предварительном этапе преподаватель знакомит студентов с её содержанием, т.е. объясняет назначение и цель игры, раскрывает суть игровой модели, определяет игровые функции, рассказывает о правилах и порядке проведения игры, определяет содержание информационной базы и даёт участникам необходимые инструкции.

Следующим шагом предварительного этапа является распределение игровых функций и выбор игровых ролей участниками. Вначале проводятся выборы мэра города и рассматриваются кандидатуры капитанов команд. При наличии нескольких претендентов они отбираются также на конкурсной основе. Выбранный мэр и утверждённые капитаны формируют свои структуры, причём мэр города имеет приоритет, а капитаны команд подключаются к этому процессу только после формирования состава экспертного совета.

Одновременно с этим формируются группы, представляющие интересы городской общественности и инвесторов. Осуществляется распределение функциональных обязан-



ностей среди участников команд, которые знакомятся со своими игровыми функциями. На этом предварительный этап завершается.

Примерная тематика реферативных докладов:

1. Механизмы взаимодействия региональных и муниципальных органов исполнительной власти при разработке программ комплексного СЭР МО.
2. Формы участия общественности в разработке и реализации комплексной программы СЭР МО.
3. Проблемы и перспективы комплексного СЭР МО.

Продолжительность практического занятия по теме: 2 академических часа / 1 академический час.

Практические занятия 5-6.

Вид практического занятия: устный и\или письменный экспресс- опрос по контрольным вопросам, деловая игра.

Темы занятий: Формирование информационной базы муниципального образования. Анализ информационной базы муниципального образования.

Целью практического занятия является закрепление и расширение теоретических знаний о процессе формирования и анализа информационной базы муниципального образования.

Методические указания. При изучении темы студентам необходимо раскрыть значение прогнозно-аналитического этапа в разработке и реализации комплексных программ СЭР МО, рассмотреть последовательность работ прогнозно-аналитического этапа по формированию комплексных программ СЭР МО, особое внимание уделить источникам информации о фактическом состоянии СЭР МО. В ходе практического занятия студенты должны овладеть навыками формирования паспорта муниципального образования, овладеть методологическими подходами к комплексному анализу информации административно- территориальной единицы, формированию SWOT-анализа муниципального образования.

План практического занятия:

1. Последовательность работ прогнозно-аналитического этапа по формированию Комплексных программ социально-экономического развития муниципальных образований.
2. Источники информации о фактическом состоянии социально- экономического развития муниципального образования.
3. Паспорт муниципального образования.
4. Исторический (историко-географический) подход к комплексному анализу информации муниципального образования.
5. Структурно-функциональный анализ социально-экономического положения муниципального образования.
6. Формирование SWOT-анализа муниципального образования.

Контрольные вопросы и задания:

1. Раскройте значение прогнозно-аналитического этапа в разработке и реализации комплексных программ СЭР МО.
2. Приведите последовательность работ прогнозно-аналитического этапа формирования комплексной программы СЭР МО.
3. Что понимается под конкурентоспособностью муниципального образования?
4. Что относится к потенциалу развития муниципального образования?
5. Перечислите источники информации для проведения мониторинга текущего состояния муниципального образования при формировании его информационной базы.



6. Перечислите возможные способы изучения общественного мнения по вопросам выбора путей развития муниципального образования.

7. Мнение каких слоев местного сообщества должно учитываться при определении путей, форм и методов развития муниципального образования на долгосрочную перспективу?

8. Какие требования предъявляются к паспорту муниципального образования?

9. Какие методологические подходы используются при проведении комплексного анализа информации муниципального образования?

10. Объясните особенности изложения материала при проведении историко-географического анализа.

11. В какие блоки целесообразно сформировать все информационные и аналитические материалы муниципального образования?

12. Назовите основной источник структурно-функционального анализа социально-экономического положения для сельских поселений.

13. Какой метод анализа целесообразно применять для выявления основных конкурентных позиций муниципального образования?

14. Какова цель формирования SWOT-анализа муниципального образования?

15. Как подразделяются факторы SWOT-анализа по степени их влияния на СЭР МО?

16. Основой какого раздела Концепции СЭР МО являются результаты комплексного анализа информации муниципального образования?

17. Задание 1. Для более четкого и системного представления о процессе развития муниципального образования следует разделить нижеперечисленные основные факторы, оказывающие влияние на его развитие и заполнить таблицу 3.

Внутренние и внешние факторы, оказывающие влияние на развитие муниципального образования:

- Политика органов местного самоуправления муниципального образования;
- Деловая активность в муниципальном образовании;
- Востребованность ресурсов;
- Значительный экономический потенциал муниципального образования;
- Функционирование различных видов экономической деятельности в муниципальном образовании;
- Состояние и уровень развития социальной инфраструктуры муниципального образования;
- Уровень духовного, интеллектуального и культурного развития населения муниципального образования;
- Федеральное и региональное законодательство влияющие на жизнедеятельность и перспективы развития муниципального образования;
- Элементы федеральной и региональной политики;
- Состояние и уровень развития социальной инфраструктуры муниципального образования;
- Потенциальная заинтересованность инвесторов;
- Ценовая и тарифная политика естественных монополий;
- Стратегическая и территориальная значимость муниципального образования;
- Диспаритет цен на готовую сельскохозяйственную продукцию;
- Наличие сырьевой базы в муниципальном образовании;
- Функционирование общественных организаций муниципального образования;



- Государственная поддержка развития отдельных секторов экономики и социальной сферы;
- Изменение конъюнктуры сырьевых и товарных рынков;
- Межбюджетные отношения.

Таблица 3.

Внутренние и внешние факторы, оказывающие влияние на развитие муниципального образования

Внутренние факторы	Внешние факторы

18. Задание 2. На основе анализа социально-экономического положения и данных о ресурсах социально-экономического развития были сделаны выводы о проблемах и тенденциях развития муниципального образования. Следует заполнить таблицу 4 и определить конкурентные преимущества муниципального образования.

Факторы, способствующие ускоренному развитию муниципального образования и факторы, тормозящие устойчивое развитие территории:

1. Организационная структура, в основном, соответствует задачам и полномочиям, определенным законодательством и Уставом района;
2. Высокий профессиональный уровень работников ОМСУ;
3. Высокий уровень износа очистных сооружений, который может вызвать неисправности и сброс стоков в реки района;
4. Захламленность лесов и прилегающих к ним территорий;
5. Отсутствие утилизации и переработки промышленных и бытовых отходов;
6. Неразвитость инфраструктуры туризма (отсутствие туробъектов, квалифицированных кадров, гостиниц);

SWOT-анализ муниципального района

	Сила (преимущества)	Слабости (недостатки)	Возможности	Угрозы
1. Потенциал территориального расположения			Возможность становления в качестве важнейшего звена транспортно-технологического коридора, связывающего центра области с другими областями ЦФО, Возможность развития въездного туризма	Рост инвестиционного дефицита, приостановка или свертывание программ строительства новых, реконструкция действующих автомагистралей, Конкуренция со стороны соседних районов, имеющих пограничное положение
2. Демографический потенциал			Сокращение незанятого населения за счет создания рабочих мест в результате реализации приоритетных направлений, Разработка и реализация муниципальных программ занятости населения с учетом локального рынка труда, Рост благосостояния населения (за счет появления в результате реализации инвестиционных проектов новых высокооплачиваемых рабочих мест) и улучшение здоровья населения	Усиление социальной конфликтности, в том числе: на фоне углубляющейся дифференциации в доходах и уровне жизни населения, Дальнейший отток молодежи в областной центр и другие регионы с более высоким уровнем доходности
3. Экономический потенциал			Защита отечественного производителя на государственном уровне, Привлечение инвестиций в расширение, техническое перевооружение существующих производств, создание новых производств, новых видов продукции, новых брендов, Дальнейшая активизация субъектов малого и среднего бизнеса,	Нестабильность федерального и регионального законодательства, что может привести к ужесточению налогового гнета и непродуманной тарифной политикой и соответственно к падению рентабельности производства, Отсутствие или неполнота информации о целевых федеральных и



			Сотрудничество в области информационно-рекламной, выставочной деятельности	региональных программ поддержки реального сектора экономики. Отсутствие генеральных планов населенных пунктов и схемы территориального планирования района, что не позволит размещение и строительство новых производств, Отсутствие притока инвестиций в экономику района, Конкуренция со стороны других районов области за рынки сбыта продукции, Недостаточная поддержка сельхоз товаропроизводителей и малого бизнеса со стороны государства и органов местного самоуправления
4. Транспортный потенциал			Вхождения в региональные программы по модернизации действующих автодорог, Содействие созданию логистических терминальных комплексов, Содействие расширению инфраструктуры придорожного сервиса	Резкое ухудшение экологической обстановки в результате увеличения загрязнения воздушной среды от увеличивающихся транспортных средств
5. Экологический потенциал			Развитие рекреационного туризма, в том числе: с элементами рыбалки и охоты	Потенциальная опасность от нефте- и газопроводов, проходящих по территории района, Потенциальная опасность ухудшения экологической обстановки в связи с вводом новых промышленных объектов, Загрязнение природных комплексов

				несанкционированными свалками
6. Культурно-исторический, рекреационный потенциал			Развитие туристско- рекреационной отрасли, Привлечение инвестиций, Поддержание исторических памятников и объектов, Сохранение природно- ландшафтных территорий и улучшение качества окружающей среды за счет природо-охранных мер и благоустройства	Крайне ограниченные финансовые возможности поддержки туризма, Конкуренция со стороны соседних районов
7. Потенциал социальной сферы			Вхождение в федеральные и региональные отраслевые программы, Реализация инвестиционных проектов по модернизации объектов ЖКХ и социальной сферы на условиях государственно-частного партнерства	Ограниченные финансовые возможности
8. Бюджетный потенциал			Увеличение доли собственных доходов, Функционирование системы «Бюджет, ориентированный на результат»	Сокращение собственных доходов, Неэффективное расходование бюджета, Увеличение дефицита
9. Административный потенциал			Осуществление эффективного управления муниципального образования в соответствии со стратегическими направлениями	Осуществление управления муниципальным образованием без учета интересов населения



7. Отсутствие информационно-рекламной базы;
8. Отсутствие индустрии развлечений;
9. В целом по району доходы населения не превышают прожиточный минимум;
10. Состояние здоровья населения (рост заболеваемости по всем категориям жителей);
11. Превышение смертности над рождаемостью;
12. «Старение персонала» (превышение населения старше 60 лет над населением до 18 лет);
13. Муниципальный район расположен поблизости от центра области, являющимся транспортным узлом (пересечение железнодорожных, автомобильных путей, наличие аэропорта), образовательным и культурно- историческим центром;
14. Прохождение федеральной трассы через район; Многоотраслевая структура экономики района (текстильная, швейная, химическая, пищевая отрасли промышленности, производство стройматериалов, молочное животноводство и птицеводство, потребительский рынок);
15. Значителен вклад в экономику района субъектов малого бизнеса;
16. Наличие районной программы поддержки малого предпринимательства;
17. Наличие инфраструктуры поддержки малого и среднего бизнеса;
18. Близость к областному центру, как к рынку сбыта
19. Газифицировано большинство населенных пунктов района;
20. Наличие свободных территорий для расширения хозяйственной деятельности;
21. Сформирован инвестиционный паспорт района (инвестиционные предложения, зеленые площадки и другое) и размещен на сайте администрации;
22. Ведется строительство жилья (в среднем на одного жителя приходится 23,2 кв. м жилья);
23. Наличие территорий, пригодных для жилищной застройки;
24. Продолжение работ по газификации населенных пунктов района;
25. Модернизация образовательных учреждений (компьютеризация, подключение к Интернету, современные методы обучения и т.д.);
26. Модернизация учреждений здравоохранения в рамках реализации федеральных и региональных программ;
27. Уровень заболеваемости в районе ниже средне областного показателя;
28. Проблемы, связанные с прохождением по территории района магистральных нефте- и газопроводов;
29. Наличие экономически активного незанятого в районе населения, обладающего высоким уровнем мобильности;
30. Высокий профессиональный и образовательный уровень населения;
31. Положительная миграция;
32. Низкая социальная конфликтность населения;
33. Величина средней зарплаты по району выше средне областного показателя;
34. Отсутствие значительной имущественной дифференциации;
35. Менее 45% автодорог имеют твердое покрытие;
36. Недостаточное развитие инфраструктуры придорожного сервиса;
37. Недостаток средств для поддержания в надлежащем состоянии дорожной сети;
38. Несоответствие роста стоимости жилищно-коммунальных услуг росту качества обслуживания;
39. Слабое внедрение энерго- и ресурсосберегающих технологий;
40. Высокий уровень износа систем коммунальной инфраструктуры, части жилого-



го фонда;

41. Недостаток средств для проведения текущего и капитального ремонта жилого фонда;
42. Строительство жилья осуществляется исключительно за счет индивидуальных застройщиков;
43. Отсутствие инженерной инфраструктуры для строительства жилья;
44. Недостаточное количество детских дошкольных учреждений;
45. Велик процент болезней системы кровообращения;
46. Сокращение койко-мест в больнице;
47. Недостаточная обеспеченность населения врачами и средним медперсоналом;
48. Недостаток спортивных сооружений, включая детские спортивные площадки;
49. Низкий уровень оплаты труда в отраслях социальной сферы;
50. Нехватка квалифицированных управленческих кадров в сельских поселениях;
51. Организационная структура носит функционально-отраслевой, а не функционально-проблемный характер;
52. Низкое взаимодействие с общественностью и деловыми кругами по решению проблем развития района;
53. Рост налоговых поступлений, в том числе: от малого бизнеса;
54. Преобладание монопроизводств в центральных населенных пунктах района;
55. Незавершенность технологической цепочки на текстильных предприятиях, являющихся базовыми в ряде населенных пунктах района;
56. Старение (физическое и моральное) основных фондов и технологий;
57. Нехватка оборотных средств;
58. Высокая ставка заемных средств;
59. Старение кадров;
60. Отсутствие или плохая реклама, крайне редкое участие в выставках, ярмарках;
61. Недостаточно эффективное использование полезных ископаемых и земельных ресурсов;
62. Благоприятный климат;
63. Высокая лесистость района;
64. На территории района 11 рек и 3 озера, являющимися излюбленными местами отдыха людей;
65. Наличие особо охраняемых природных объектов (Наличие памятников истории и культуры (объекты церковного зодчества, объекты архитектуры, военные захоронения и др.);
66. Наличие природных объектов;
67. Наличие Дома ремесел, выпускающий сувенирную продукцию;
68. Наличие утвержденной Концепции развития туризма в районе;
69. Низкая доля собственных доходов в бюджете района;
70. Расходы бюджета на душу населения ниже средне областного показателя.

Тестовые задания:

1. Прогнозно-аналитический этап формирования комплексной программы СЭР МО предполагает следующую последовательность работ:
 - А. Историко-географический анализ информации муниципального образования; утверждение миссии муниципального образования; разработка Концепции СЭР МО;
 - В. Формирование и анализ информационной базы муниципальных образований; разработка Концепции СЭР МО; разработка Стратегического плана СЭР МО;
 - С. Количественный и качественный анализ внутренней среды муниципального



образования; формирование SWOT-анализа муниципального образования; разработка Стратегического плана СЭР МО.

2. Паспорт муниципального образования – это:

А. Документ, содержащий качественные характеристики инфраструктуры муниципального образования;

В. Документ, сформированный в виде систем показателей и индикаторов, характеризующих состояние экономики, экологии и социальной сферы муниципального образования;

С. Документ, содержащий текстовую информацию историко- географического характера наиболее полно раскрывающая природно- географические и исторические особенности территории муниципального образования.

3. Комплексный анализ информации муниципального образования проводится с применением двух наиболее действенных методологических подходов:

А. Исторического и анализа внешних факторов;

В. Структурно-функционального и анализа закономерностей экономического развития муниципального образования;

С. Историко-географического и структурно-функционального.

4. Для сельских поселений основным источником структурно- функционального анализа социально-экономического положения являются:

А. Книги похозяйственного учета;

В. Протоколы схода граждан по вопросам развития территории поселения;

С. Результаты анкетирования жителей по вопросам удовлетворенности предоставлением социальных услуг на территории поселения.

5. Результаты комплексного анализа информации муниципального образования оформляются в виде подразделов следующего раздела Концепции социально-экономического развития муниципального образования:

А. «Стартовые условия и оценка исходной социально-экономической ситуации»;

В. «Формирование образа будущего муниципального образования»;

С. «Формирование миссии муниципального образования».

Проведение деловой игры «Разработка Концепции социально – экономического развития муниципального образования»

Представление письменных результатов проведенного исследования в ходе самостоятельной работы студентов на втором аналитическом этапе деловой игры, заключающегося в проведении анализа социально- экономического положения муниципального образования.

Примерная тематика реферативных докладов:

1. Информационное обеспечение процесса комплексного СЭР МО.

Продолжительность практического занятия по теме: 4 академических часа / 2 академических часа.

Практические занятия 7-8.

Вид практического занятия: устный и\или письменный экспресс- опрос по контрольным вопросам, деловая игра

Темы занятий: Порядок формирования Концепции социально- экономического развития муниципального образования. Методы работы и основные подходы к формированию Концепции социально-экономического развития муниципального образования

Целью практического занятия является закрепление и расширение теоретических знаний о порядке формирования и утверждения Концепции СЭР МО.

Методические указания. При изучении данной темы основное внимание необходимо



уделить понятию, основной задаче и порядку формирования Концепции СЭР МО. В ходе практического занятия студенты должны приобрести навыки формирования Концепции СЭР МО. Особое внимание на практических занятиях следует уделить подходам к формированию стратегических целей СЭР МО, структуре и порядку утверждения Концепции СЭР МО.

План практического занятия:

- Понятие, основная задача и порядок формирования Концепции СЭР МО.
- Стратегические цели СЭР МО.
- Подходы к формированию стратегических целей СЭР МО.
- Методы работы над Концепцией СЭР МО.
- Основные подходы к формированию Концепции СЭР МО.
- Структура и порядок утверждения Концепции СЭР МО.

Контрольные вопросы и задания:

1. Дайте определение Концепции СЭР МО.
2. В чем заключается основная задача Концепции СЭР МО?
3. Какой период должна охватывать Концепция развития городского округа и муниципального района? Чем это обосновано?
4. Дайте определение стратегической цели СЭР МО.
5. Какие можно выделить обобщенные группы стратегических целей СЭР МО?
6. Какими критериями необходимо руководствоваться при определении стратегических целей СЭР МО?
7. Перечислите требования, которым должна соответствовать формулировка стратегической цели СЭР МО.
8. Какие подходы к формированию стратегических целей СЭР МО можно выделить?
9. Раскройте сущность расчетно-аналитического подхода к формированию стратегических целей СЭР МО.
10. Назовите достоинства и недостатки расчетно-аналитического подхода целеполагания.
11. Раскройте сущность такого подхода к формированию стратегических целей СЭР МО как формирование «образа будущего».
12. Опишите алгоритм формирования системы согласованных приоритетов развития муниципального образования, определяющих его стратегический выбор.
13. Перечислите существующие методы работы над Концепцией СЭР МО.
14. Раскройте сущность демократического метода работы над Концепцией СЭР МО.
15. Раскройте сущность прагматического метода работы над Концепцией СЭР МО.
16. Раскройте сущность административно-технократического метода работы над Концепцией СЭР МО.
17. Каким образом осуществляется достижение согласия с различными слоями местного общества по стратегическим целям, задачам и путям СЭР МО при использовании прагматического метода работы над Концепцией СЭР МО?
18. Какой из методов работы над Концепцией СЭР МО Вы бы рекомендовали для практического применения? Обоснуйте ответ.
19. Перечислите возможные подходы к формированию Концепций СЭР МО.
20. Опишите возможные последовательности действий при иерархическом подходе к формированию Концепции СЭР МО.
21. Какой из подходов к формированию Концепций СЭР МО наиболее эффективен?



вен?

22. Назовите обязательное условие завершения работ по формированию Концепции СЭР МО.

23. Задание 1. Дополните фразу: «_____ – это четкое обозначение единой цели развития власти и бизнеса в направлении улучшения качества жизни населения муниципального образования и повышения эффективности коммуникаций с внешней средой».

24. Задание 21. Предложите обобщенные группы стратегических целей социально-экономического развития муниципального образования, заполнив схему.



Тестовые задания:

1. Основная задача Концепции СЭР МО:
 - 1) Определение объемов финансовых ресурсов для достижения стратегических целей СЭР МО;
 - 2) Четкое формулирование миссии муниципального образования, стратегии и идеологии его развития на длительный период времени;
 - 3) Формирование перечня мероприятий, реализуемых в муниципальном образовании в ближайшей перспективе.
2. Стратегическая цель СЭР МО – это:
 - 1) Цель, определенная местным сообществом в качестве главной (основной) на длительную перспективу - на 10-15 лет вперед;
 - 2) Цель, определенная Главой муниципального образования в качестве приоритетной на срок не менее 10 лет;
 - 3) Цель, определенная Советом депутатов в качестве главной на ближайшую перспективу - на 3-5 лет вперед.
3. Какие подходы можно выделить к формированию стратегических целей СЭР МО?
 - 1) Прагматический и расчетно-аналитический;
 - 2) Расчетно-аналитический и формирование «образа будущего»;
 - 3) Функциональный и формирование «образа будущего».
4. Какие методы используются в работе над Концепцией СЭР МО?
 - 1) Либеральный, демократический и метод диктатуры;
 - 2) Административный, экспертный и метод неопределенностей;
 - 3) Демократический, прагматический и административно-технократический.
5. Из используемых подходов к формированию Концепции СЭР МО наиболее эффективным является:
 - 1) Комплексный;
 - 2) Иерархический;
 - 3) Итерационный.
6. Концепции социально-экономического развития муниципальных районов со-



гласуются с органами государственной власти субъекта Российской Федерации с целью:

- 1) Устранения противоречий между стратегическими целями и приоритетами социально-экономического развития муниципальных образований и регионов, на территории которого они находятся;
- 2) Определения объема финансирования для реализации Концепции СЭР МО из регионального бюджета;
- 3) Корректировки приоритетных направлений развития сельских поселений с небольшой численностью населения, входящих в состав муниципального района.

Проведение деловой игры «Разработка Концепции социально – экономического развития муниципального образования»

Четвертый результирующий этап деловой игры:

- презентация разработчиками вариантов Концепции социально- экономического развития муниципального образования;
- обсуждение результатов разработок (мэр, общественность, инвесторы, представители команд);
- подведение итогов деловой игры.

Примерная тематика реферативных докладов:

1. Влияние внутренних закономерностей и внешних факторов на развитие муниципального образования.

Продолжительность практического занятия по теме: : 4 академических часа / 2 академических часа..

Раздел 3. Плановый этап реализации комплексных программ социально-экономического развития муниципальных образований

Практическое занятие 9.

Вид практического занятия: устный и\или письменный экспресс- опрос по контрольным вопросам

Тема занятия: Разработка стратегического плана социально- экономического развития муниципального образования

Целью практического занятия является закрепление и расширение теоретических знаний о процессе разработки стратегического плана СЭР МО.

Методические указания. При изучении темы студенты должны понять сущность и рассмотреть состав стратегического плана СЭР МО, закрепить знания о структуре стратегического СЭР МО. В ходе практического занятия у студентов должны сформироваться навыки по разработке стратегического плана СЭР МО, развиться умения руководствоваться необходимыми требованиями при формировании сценариев реализации стратегических приоритетов муниципального образования.

План практического занятия:

1. Сущность и состав стратегического плана СЭР МО.
2. Структура стратегического плана СЭР МО.

Контрольные вопросы и задания:

1. Дайте понятие стратегического плана СЭР МО.
2. Для муниципальных образований какого уровня разработка стратегического плана социально-экономического развития не является обязательной? Обоснуйте ответ.
3. Какие факторы воздействия со стороны внешней среды на муниципальное образование необходимо учитывать при разработке стратегического плана СЭР МО?
4. Назовите отличительную черту стратегического плана СЭР МО в сравнении с планом долгосрочным.
5. Перечислите разделы стратегического плана СЭР МО.



6. Раскройте содержание разделов стратегического плана СЭР МО.
7. Какими требованиями необходимо руководствоваться при формировании сценариев реализации стратегических приоритетов муниципального образования?
8. Перечислите типы сценариев реализации стратегических приоритетов муниципального образования.
9. Дайте характеристику инерционного сценария реализации стратегических приоритетов муниципального образования.
10. Дайте характеристику инновационного сценария реализации стратегических приоритетов муниципального образования.
11. Дайте характеристику переходного сценария реализации стратегических приоритетов муниципального образования.
12. Раскройте механизм реализации базового сценария стратегических приоритетов развития муниципального образования.
13. Задание 1. При разработке Концепции социально-экономического развития муниципального района учитывались следующие сценарии развития – *инерционный, инновационный, переходный*. Заполните таблицу 5 в соответствии со сценариями развития муниципального района.

Сценарии социально-экономического развития муниципального района:

4. Данный сценарий предполагает, что социально-экономическое развитие района будет происходить в результате целенаправленных управленческих действий при выделении стратегий и приоритетов развития. Приоритеты: развитие сельскохозяйственного производства, полная переработка сельхозпродукции в районе, развитие промышленного производства, развитие малого и среднего бизнеса, развитие личных подсобных хозяйств, целенаправленная работа на увеличение человеческого потенциала. При реализации указанных приоритетов можно ожидать увеличения объёмов промышленного и сельскохозяйственного производства, создания новых рабочих мест и снижения уровня безработицы. Рост экономики будет сопровождаться повышением уровня жизни населения, что позволит сократить отток населения из района и повысить уровень рождаемости. Предполагается, что малый и средний бизнес в районе получит реальную поддержку и станет одним из ключевых направлений развития района за счёт гарантированных рынков сбыта. Реализация указанных мероприятий позволит снизить зависимость бюджета района от областного бюджета, повысить бюджетную обеспеченность населения, позволит использовать часть доходов бюджета для развития района.

5. Этот сценарий предполагает, что социально-экономическое развитие района будет складываться стихийно, причём динамика изменений просчитана по наихудшим показателям за предшествующий пятилетний период. По этому сценарию можно ожидать ухудшения положения района на фоне региона. При реализации данного сценария рост объёмов производства произойдёт лишь в торговле и сфере услуг, в перерабатывающей промышленности можно ожидать значительное сокращение производства. Прогнозируется уменьшение объёмов производства сельскохозяйственной продукции, грузовых автоперевозок, объёма инвестиций в основной капитал. На фоне снижения уровня жизни населения будет продолжаться отток экономически активного населения из района, увеличиваться реальная безработица. Реализация данного сценария будет неизбежно сопровождаться нарастанием бюджетного кризиса, снижением бюджетной обеспеченности и повышением социальной напряжённости.

6. При реализации данного сценария предполагается, что социально-экономическое развитие района будет происходить без управляющего воздействия и выделения приоритетов развития. Динамика рассчитан исходя из средних показателей за предшествующий пятилетний период. Сценарий развития района позволяет ожидать, что к 2025 г. про-



изойдёт увеличение объёмов производства сельскохозяйственной продукции, грузовых перевозок, объёма реализации платных услуг населению и розничного товарооборота. Вместе с тем будет продолжаться спад в промышленности, объёмы инвестиций в основную капитал будут расти незначительными темпами. Реализация данного сценария не приведёт к увеличению социальной и экономической привлекательности района, вследствие чего будет продолжаться отток населения из района.

Таблица 5.

Сценарии социально-экономического развития муниципального района

Инновационный сценарий	Инерционный сценарий	Переходный сценарий

Задание 2. При разработке Концепции социально-экономического развития муниципального района учитывались следующие сценарии развития – *инерционный, инновационный, переходный*. Заполните таблицу 6 в соответствии со сценариями развития муниципального района.

Сценарии социально-экономического развития муниципального района:

1. Этот сценарий предполагает отсутствие каких-либо изменений в местной политике. Такой сценарий обрекает район на постепенную деградацию. Скорость этих процессов будет определяться внешними факторами – федеральной и республиканской социально-экономической политикой. Развитие по данному сценарию повлечет за собой сохранение существующих тенденций развития, ориентацию на дотационный бюджет и социальные трансферты, неэффективное использование природных ресурсов, снижение занятости населения, рост социальной напряженности.

2. Этот сценарий основан на привлечении внешних инвестиций для развития экономики по следующим *основным направлениям*:

- развитие промышленности, в том числе перерабатывающей;
- развитие туризма;
- развитие сельского хозяйства;
- развитие дорожно-транспортного комплекса;
- развитие связи;
- развитие лесопереработки и строительного комплекса.

Успех реализации данного сценария во многом будет зависеть от воли республиканских властей и поддержки органов местного самоуправления, а также активности местного населения. Риск успешной реализации проекта возрастает по мере увеличения числа внешних участников концепции.

Смена приоритетов экономического развития, развитие промышленности, как приоритетной отрасли экономики, привлечение крупных внешних инвестиций ведут к росту занятости, к росту доходов и благосостояния, потребуют изменение уровня образования населения, переосмысления общепринятых систем ценностей, повышению уровня культуры и т.д. Однако эти изменения возможны в долгосрочной перспективе, при условии привлечения крупных инвестиций.

3. Этот сценарий основан на активизации роли местной власти в экономической сфере, в мобилизации местных ресурсов, привлечении внешних ресурсов и вовлечении широ-



ких слоев населения в процесс реализации концепции СЭР МО. Настоящий сценарий предполагает мобилизовать местные ресурсы, привлечь внешние инвестиции для повышения эффективности производства сельскохозяйственной продукции и развития туризма как сопутствующей отрасли экономики.

Основными приоритетами в местной политике должны стать:

- сохранение природного потенциала и улучшение окружающей среды;
- развитие малого и среднего бизнеса;
- повышение доходов в местный бюджет.

Приоритетными для инвестиционной политики могут быть следующие направления:

- производство и переработка сельскохозяйственной продукции;
- развитие сферы услуг для населения и гостей района;
- развитие дорог, коммуникаций тепло- и водоснабжения, канализации.

Использование реально сложившихся тенденций экономического развития, формирование собственных инвестиционных ресурсов, развитие сезонного туризма приведут к росту занятости, росту уровня доходов и благосостояния, изменению уровня образования населения и зависит от степени включенности самого населения и действий местной власти.

Таблица 6.

Сценарии социально-экономического развития муниципального района

Инерционный сценарий	Инновационный сценарий	Переходный сценарий

Тестовые задания

1. Между категориями «стратегия» и «концепция» прослеживается следующая взаимосвязь части и целого:

1. Концепция является более общим понятием по отношению к частному – Стратегии;

2. Стратегия является более общим понятием по отношению к частному – Концепции;

3. Обе категории равноценны.

3. Стратегический план СЭР МО – это:

1) Детально разработанный документ, характеризующий развитие ведущей отрасли муниципального образования;

2) Краткий планово-прогнозный документ СЭР МО;

3) Техничко-экономическое обоснование муниципальной программы.

4. Стратегия СЭР МО содержит:

Общий контур развития муниципального образования, его приоритеты;

1. Детально прописанные пути достижения целей СЭР МО;

2. Детально прописанные механизмы решения задач СЭР МО.

Примерная тематика реферативных докладов:



1. Стратегическое планирование и его роль в решении социально-экономических проблем.

2. Роль представительного органа в стратегическом управлении муниципальным образованием.

Продолжительность практического занятия по теме: 2 академических часа / 1 академический час.

Практическое занятие 10.

Вид практического занятия: устный и\или письменный экспресс- опрос по контрольным вопросам

Тема занятия: Формирование долгосрочного плана социально-экономического развития муниципального образования

Целью практического занятия является закрепление и расширение теоретических знаний о процессе формирования плановых документов социально- экономического развития муниципального образования.

Методические указания. Студенты должны рассмотреть последовательность планового этапа формирования комплексной программы СЭР МО, уяснить порядок формирования и структуру долгосрочного плана СЭР МО, ознакомиться с содержанием разделов долгосрочного плана СЭР МО. В ходе практического занятия студенты должны получить навыки по формированию долгосрочного плана СЭР МО, закрепить знания об основных индикаторах СЭР МО на долгосрочную перспективу.

План практического занятия:

1. Последовательность планового этапа формирования комплексной программы СЭР МО.

2. Порядок формирования и структура долгосрочного плана СЭР МО.

3. Содержание разделов долгосрочного плана СЭР МО.

Контрольные вопросы и задания:

4. Какие условия определяют последовательность и структуру планового этапа формирования комплексных программ СЭР МО?

5. На какой срок составляется долгосрочный план на уровне городского округа, муниципального района?

6. Формирование каких взаимосвязанных документов включает плановый этап формирования комплексных программ социально-экономического развития муниципального района, городского округа?

7. Формирование каких взаимосвязанных документов включает плановый этап формирования комплексных программ социально- экономического развития для городских и сельских поселений?

8. Опишите алгоритм формирования долгосрочного плана СЭР МО.

9. Каким требованиям должно удовлетворять содержание долгосрочного плана СЭР МО?

10. Перечислите разделы долгосрочного плана СЭР МО.

11. По каким основным направлениям рекомендуется рассматривать проблемы развития муниципального образования при разработке долгосрочного плана СЭР МО?

12. Какие возможные сценарии развития внешних факторов учитываются при разработке долгосрочного плана СЭР МО?

13. Назовите основной критерий, определяющий вариант сценария развития внешних факторов при разработке долгосрочного плана СЭР МО.

14. Как соотносятся варианты развития событий изменения внешней среды му-



ниципального образования с динамикой индекса инфляции?

15. Назовите индикаторы, характеризующие достижение группы целей комплексной программы СЭР МО: «Повышение качества жизни и рост благосостояния жителей муниципального образования».

16. Назовите индикаторы, характеризующие достижение группы целей комплексной программы СЭР МО: «Рост экономического потенциала муниципального образования».

17. Назовите индикаторы, характеризующие достижение группы целей комплексной программы СЭР МО: «Развитие человеческого капитала».

18. Назовите индикаторы, характеризующие достижение группы целей комплексной программы СЭР МО: «Повышения общего уровня здоровья населения и качества медицинского обслуживания».

19. Назовите индикаторы, характеризующие достижение группы целей комплексной программы СЭР МО: «Повышение образовательного и профессионального уровня населения».

20. Назовите индикаторы, характеризующие достижение группы целей комплексной программы СЭР МО: «Повышение культурного и духовного потенциала».

21. Назовите индикаторы, характеризующие достижение группы целей комплексной программы СЭР МО: «Обеспечение безопасности жизни населения».

22. Назовите индикаторы, характеризующие достижение группы целей комплексной программы СЭР МО: «Улучшение качества среды обитания населения».

23. Какой сценарный вариант развития событий изменения внешней среды муниципального образования включается в окончательный текст комплексной программы СЭР МО?

24. Какую информацию содержат подразделы долгосрочного плана СЭР МО: «Мониторинг хода реализации стратегии и долгосрочного плана социально-экономического развития муниципального образования»?

Тестовые задания:

1. К документам, разрабатываемым на плановом этапе формирования комплексных программ СЭР МО, относятся:

- А. Долгосрочный план;
- В. Комплексный план;
- С. Финансовый план.

2. В классическом виде плановый этап формирования комплексных программ СЭР МО городских и сельских поселений должен состоять из документов:

- А. Текущий (годовой) план;
- В. Комплексный план;
- С. Долгосрочный план;
- Д. Среднесрочный план;
- Е. Только А, D;
- Ф. Только В, С;
- Г. Только А, С;
- Н. Все вышеперечисленные документы.

3. Какой основной критерий определяет вариант сценария развития внешних факторов при разработке долгосрочного плана СЭР МО?

- А. Среднегодовой индекс инфляции;
- В. Среднегодовые доходы населения муниципального образования;
- С. Среднегодовой прирост объема промышленного производства.

4. Кем принимается в качестве основного один из сценариев развития событий



изменения внешней среды муниципального образования?

- А. Главой администрации муниципального образования;
- В. Органом представительной власти субъекта федерации;
- С. Советом депутатов муниципального образования.

Примерная тематика реферативных докладов:

- 1. Муниципальное имущество и средства бюджета в системе стратегического планирования СЭР МО.
- 2. Межмуниципальное сотрудничество как стратегическое направление социально-экономического развития территорий.

Продолжительность практического занятия по теме: 2 академических часа / 1 академический час.

Практическое занятие 11.

Вид практического занятия: устный и\или письменный экспресс- опрос по контрольным вопросам

Тема занятия: Формирование среднесрочного плана социально-экономического развития муниципального образования

Целью практического занятия является закрепление и расширение теоретических знаний о процессе формирования среднесрочного плана СЭР МО.

Методические указания. При изучении темы студенты должны рассмотреть порядок формирования среднесрочного плана СЭР МО, изучить структуру и содержание среднесрочного плана СЭР МО. В ходе практического занятия студенты должны овладеть навыками формирования среднесрочного плана СЭР МО, приобрести способность работать с основными инструментами реализации среднесрочного плана СЭР МО.

План практического занятия:

- 1. Порядок формирования среднесрочного плана СЭР МО.
- 2. Структура и содержание среднесрочного плана СЭР МО.
- 3. Основные инструменты реализации среднесрочного плана СЭР МО.

Контрольные вопросы и задания:

- 3. На какой срок должен составляться среднесрочный план СЭР МО на уровне городского округа?
- 4. Какие этапы включает порядок формирования среднесрочного плана СЭР МО?
- 5. Перечислите основные требования к формированию среднесрочного плана СЭР МО.
- 6. Раскройте главный методологический принцип, обеспечивающий единство долгосрочного и среднесрочного планов СЭР МО.
- 7. Перечислите разделы типовой структуры среднесрочного плана социально-экономического развития поселений.
- 8. Назовите основные инструменты реализации среднесрочного плана СЭР МО.
- 9. Назовите основное условие включения муниципальных инвестиционных программы в качестве разделов среднесрочных планов СЭР МО.
- 10. Назовите источники финансирования и софинансирования муниципальных инвестиционных программ.
- 11. При каком обязательном условии инвестиционные проекты могут быть включены в среднесрочный план СЭР МО на условиях софинансирования или обеспечения режима наибольшего благоприятствования?
- 12. При каком обязательном условии инвестиционные проекты могут быть включены в территориальный план СЭР МО?



13. Какой этап формирования среднесрочного плана СЭР МО является заключительным?

14. На кого, как правило, возлагается задача по направлению и отслеживанию процесса реализации среднесрочного плана СЭР МО?

15. Из каких блоков состоит структурная схема механизма управления реализацией среднесрочного плана СЭР МО?

16. Что служит основой для составления сводного аналитического отчета о ходе реализации среднесрочного плана СЭР МО?

17. Какие данные позволяют сделать выводы о необходимости корректировки среднесрочного плана СЭР МО?

18. От чего зависит периодичность мониторинга по отдельным направлениям среднесрочного плана СЭР МО?

19. Задание 1. Следует заполнить таблицу 7, определив основные цели и задачи на среднесрочную перспективу, обеспечивающие решение выделенных основных проблем социальной сферы муниципального образования.

Таблица 7.

Цели и задачи на среднесрочную перспективу, обеспечивающие решение выделенных основных проблем социальной сферы муниципального образования

Основные проблемы социальной сферы муниципального образования, препятствующие реализации выбранных долгосрочных целей и задач и требующие решения в планируемый период.	Основные цели и задачи на среднесрочную перспективу
<i>Проблемы демографической ситуации:</i> <ul style="list-style-type: none">- невысокие показатели роста численности населения;- низкая рождаемость, не обеспечивающая воспроизводство населения;- изменение структуры населения в сторону старения;- высокая смертность;- ухудшение здоровья населения;- снижение ожидаемой продолжительности жизни;- высокий уровень разводов.	<i>Демография.</i> Цель: Задачи:
<i>Проблемы здравоохранения:</i> <ul style="list-style-type: none">- слабое ресурсное обеспечение, недостаточно эффективное использование имеющихся ресурсов;- рост числа социально значимых заболеваний;- кадровые проблемы;- сверхнормативная изношенность зданий, сооружений и медицинского оборудования;- существенное увеличение цен на лекарственные препараты и расходные материалы.	Здравоохранение Цель: Задачи:
<i>Проблемы социальной поддержки населения:</i> <ul style="list-style-type: none">- рост одиноких, бездетных и неполных семей;- сохранение тенденции к увеличению семей «социального риска»;- бедность.	Социальная поддержка населения Цель: Задачи:
<i>Проблемы развития образования:</i>	Образование



<ul style="list-style-type: none">- большинство зданий образовательных учреждений требуют капитального ремонта;- нехватка детских садов приводит к низкому охвату детей дошкольным образованием;- остается недостаточной подготовка выпускников к государственной итоговой аттестации;- учебно-материальная база общеобразовательных учреждений лишь на 30-60% соответствует Типовому перечню, утвержденному Министерством образования РФ и требует значительного обновления;- в большинстве общеобразовательных учреждений нет автоматизированных рабочих мест учителя;- отсутствие спортивного зала в МОУ: СОШ № 48- отсутствие столовой в МОУ: СОШ № 240- отсутствие теплых туалетов во всех сельских школах;- информатизация образовательной среды не соответствует современным требованиям (на 1 компьютер приходится 36 учеников, парк компьютеров на 60% устарел, требует замены);- отсутствие возможности организации дистанционного обучения для детей-инвалидов из-за отсутствия необходимой материально-технической и учебно-методической базы;- низкая скорость Интернет, что влечет невозможность сетевого взаимодействия образовательных учреждений в режиме он-лайн;- низкая заработная плата педагогов общего, дошкольного и дополнительного образования;- отсутствует муниципальное жилье для педагогов;- сокращается количество молодых специалистов, прибывающих на работу после окончания ВУЗа;- недостаточная управленческая компетентность административных работников образовательных учреждений и органов управления образованием.	<p>Цель: Задачи:</p>
<p><i>Проблемы развития физической культуры и спорта:</i></p> <ul style="list-style-type: none">- неудовлетворительные условия для развития массовой физической культуры и спорта;- неэффективное использование средств физической культуры спорта в деятельности по предупреждению наркомании, алкоголизма, табакокурения и правонарушений в молодежной среде;- недостаточное обеспечение учреждений спортивным оборудованием и спортивным инвентарём.	<p>Физкультура и спорт</p> <p>Цель: Задачи:</p>
<p><i>Проблемы развития культуры:</i></p> <ul style="list-style-type: none">- неготовность работников культуры к деятельности в условиях рынка: привычка ожидать зрителя, а	<p>Культура</p> <p>Цель: Задачи:</p>



не исследовать рынок, выявляя своих потенциальных потребителей и конкурентов, влияя на репертуарную политику, качество продукции, удовлетворяя запросы населения и формируя его художественный вкус;

- недостаток молодых талантливых специалистов и кадров, лишенных устойчивых, сложившихся десятилетиями стереотипов;
- материально-техническая база библиотек района не соответствует современному уровню;
- недостаточный уровень комплектования книжного фонда в сельских поселениях;
- библиотеки нуждаются в ремонте, хорошем дизайне помещений, просторных зданиях;
- необходима новая мебель, стеллажи, витрины, столы, стулья, оргтехника для учреждений культуры.

Тестовые задания:

1. Среднесрочный план социально-экономического развития городского округа, муниципального района должен составляться на срок:
 - А. Не менее 3 лет;
 - В. Не более 4 лет;
 - С. Не менее 5 лет.
2. К первому этапу формирования среднесрочного плана СЭР МО относится:
 - А. Актуализация аналитических данных, полученных на предыдущих этапах планирования; уточнение текущей модели облика территории муниципального образования;
 - В. Инвентаризация собственных ресурсов территории муниципального образования и оценка их возможного вовлечения в решение задач социально-экономического развития;
 - С. Разработка порядка, сроков и механизмов контроля исполнения принятых программ, алгоритма их корректировки по итогам выполнения отдельных подпрограмм или в соответствии со сроками, установленными планом.
3. Система показателей, характеризующие состояние экономики и социальной сферы городского поселения должна:
 - А. Формироваться одновременно с показателями муниципального района и входить в среднесрочный план муниципального района отдельным разделом;
 - В. Формироваться независимо от времени формирования показателей характеризующих состояние экономики и социальной сферы муниципального района и может не входить в среднесрочный план муниципального района отдельным разделом;
 - С. Формироваться независимо от времени формирования показателей характеризующих состояние экономики и социальной сферы муниципального района и входить в среднесрочный план муниципального района отдельным разделом.
4. Типовая структура среднесрочного плана социально-экономического развития поселений начинается с раздела:
 - А. Приоритеты, цели и задачи социально-экономического развития поселения на среднесрочный период;
 - В. Оценка исходного состояния СЭР МО;
 - С. Финансовое обеспечение реализации задач СЭР МО в планируемый период.
5. Необходимость корректировки среднесрочного плана СЭР МО основывается на:



- А. Данных опроса жителей муниципального образования;
- В. Данных сводного аналитического отчета о ходе реализации среднесрочного плана СЭР МО;
- С. Решении представительного органа местного самоуправления.

Примерная тематика реферативных докладов:

- 1. Особенности управления комплексным СЭР МО в сельской местности.
- 2. Обеспечение муниципальных программ социально- экономического развития финансовыми ресурсами.

Продолжительность практического занятия по теме: : 2 академических часа / 1 академический час.

Практическое занятие 12.

Вид практического занятия: устный и\или письменный экспресс- опрос по контрольным вопросам

Тема занятия: Формирование годового плана социально- экономического развития муниципального образования

Целью практического занятия является закрепление и расширение теоретических знаний о формировании годового плана СЭР МО.

Методические указания. При изучении темы студенты должны рассмотреть особенности годового планирования СЭР МО, акцентировать внимание на требованиях к формированию годового плана СЭР МО, закрепить понятие и уяснить значение прогноза СЭР МО. В ходе практического занятия студенты должны получить навыки разработки прогноза СЭР МО.

План практического занятия:

- 1. Особенности годового планирования СЭР МО.
- 2. Требования к формированию годового плана СЭР МО.
- 3. Понятие и значение прогноза СЭР МО.
- 4. Исходные данные для разработки прогноза СЭР МО.
- 5. Разработка и утверждение прогноза СЭР МО.

Контрольные вопросы и задания:

- 1. Раскройте особенности годового планирования СЭР МО.
- 2. Как связано формирование годового плана СЭР МО по времени с формированием среднесрочного и долгосрочного планов СЭР МО.
- 3. Как связано формирование годового плана СЭР МО по времени с принятием бюджета муниципального образования.
- 4. Перечислите основные требования к формированию годового плана СЭР МО.
- 5. Во сколько систем показателей должны быть структурированы индикаторы СЭР МО в годовом плане?
- 6. Какими принципами социально-экономического планирования обусловлена необходимость реализации текущего планирования СЭР МО в системе показателей, совпадающей с системой показателей среднесрочного плана СЭР МО?
- 7. Какова периодичность мониторинга годового плана СЭР МО?
- 8. Дайте определение прогноза СЭР МО.
- 9. С учетом каких законодательных и правовых норм формируется прогноз СЭР МО?
- 10. На какой период формируется прогноз СЭР МО?
- 11. Какова цель формирования прогноза СЭР МО?
- 12. Что такое индексы-дефляторы?
- 13. Назовите источники информации для формирования прогнозов СЭР МО?



14. Что является основой для формирования полного перечня прогнозируемых показателей в конкретном муниципальном образовании?
15. Сколько вариантов прогноза СЭР МО целесообразно разрабатывать?
16. Перечислите этапы процесса разработки прогноза СЭР МО.
17. Раскройте взаимосвязь прогноза СЭР МО с документами бюджетного планирования.
18. Раскройте взаимосвязь прогноза СЭР МО с прогнозами и планами развития градообразующих предприятий, расположенных на территории муниципального образования.

Тестовые задания:

1. Текущий, годовой план СЭР МО формируется:
 - А. Первый раз – одновременно с долгосрочным планом СЭР МО, второй - одновременно со среднесрочным планом СЭР МО и третий раз – одновременно с принятием бюджета муниципального образования;
 - В. Первый раз – одновременно со среднесрочным и долгосрочным планами СЭР МО; второй и последующие разы – после принятия бюджета муниципального образования;
 - С. Первый раз – одновременно с Концепцией СЭР МО, второй и последующие разы – после принятия бюджета муниципального образования.
2. Прогноз СЭР МО должен составляться:
 - А. В сентябре-октябре года, предшествующего плановому периоду;
 - В. В мае-июне года, предшествующего плановому периоду;
 - С. В январе планового года.
3. Прогноз СЭР МО должен составляться на основе:
 - А. Прогноза Минэкономразвития об уровне инфляции и величине индексов-дефляторов на будущий год;
 - В. Отчетных данных Администрации муниципального образования о темпах роста средней заработной платы по муниципальному образованию в году, предшествующему плановому периоду.
 - С. Сценарных условий функционирования экономики региона, на территории которого расположено муниципальное образование, на долгосрочную перспективу.
4. Прогноз социально-экономического развития муниципального района (городского округа) разрабатывается:
 - А. На период не менее трех лет с ежегодным уточнением;
 - В. На период не четырех трех лет с ежегодным уточнением;
 - С. На период не менее пяти лет с ежегодным уточнением.
5. Для большинства муниципальных образований в основу прогноза СЭР МО должны быть положены:
 - А. Показатели развития малых предприятий, расположенных на территории муниципального образования;
 - В. Прогнозы и планы развития градообразующих предприятий расположенных на территории муниципального образования;
 - С. Результаты опроса населения, выражающие мнение местного сообщества по вопросам выбора путей развития муниципального образования.

Примерная тематика реферативных докладов:

1. Бюджетные средства как источник финансирования реализации программы комплексного СЭР МО.
2. Роль муниципальных учреждений в СЭР МО.

Продолжительность практического занятия по теме: 2 академических часа / 1



академический час.

Практическое занятие 13.

Вид практического занятия: устный и/или письменный экспресс- опрос по контрольным вопросам

Тема занятия: Оформление комплексных программ социально- экономического развития муниципальных образований

Целью практического занятия является закрепление и расширение теоретических знаний по оформлению комплексных программ СЭР МО.

Методические указания. При изучении темы студенты должны рассмотреть понятия унификации и стандартизации документов планирования СЭР МО. В ходе практического занятия студенты должны уяснить особенности различных подходов к оформлению комплексных программ СЭР МО, овладеть навыками оформления комплексных программ СЭР МО с учетом существующих требований.

План практического занятия:

1. Унификация и стандартизация документов планирования социально- экономического развития муниципальных образований.

2. Основные требования к оформлению комплексных программ социально- экономического развития муниципальных образований.

Контрольные вопросы и задания:

3. Раскройте понятия унификации и стандартизации управленческих документов.

4. Какова цель унификации и стандартизации документов планирования СЭР МО?

5. Что лежит в основе унификации документов комплексных программ СЭР МО?

6. Что лежит в основе стандартизации документов комплексных программ СЭР МО?

7. Назовите основной недостаток оформления документов комплексных программ СЭР МО в виде одного тома.

8. Из каких компонентов может быть сформирована комплексная программа СЭР МО в случае ее оформления в виде нескольких томов?

9. Назовите основную причину, определяющую выбор подхода к оформлению комплексной программы СЭР МО.

10. От чего зависит объем основных разделов, подразделов и приложений комплексных программ СЭР МО?

11. Какие документы определяют основные требования к оформлению комплексных программ СЭР МО?

12. Перечислите основные требования к оформлению комплексных программ СЭР МО.

13. Назовите основные требования к набору текста документа комплексной программы СЭР МО.

14. Что должно быть отражено на титульном листе комплексной программы СЭР МО?

15. Какие возможны варианты оформления оглавления документов комплексных программ СЭР МО?

16. Перечислите обязательные элементы паспорта комплексной программы СЭР МО.

17. Назовите возможные варианты включения паспорта муниципального образования в комплексную программу СЭР МО.

Тестовые задания:



1. Унификация документов комплексных программ СЭР МО обеспечивается за счет:
 - А. Одинакового перечня ключевых проблем социально- экономического развития для всех муниципальных образований, на решении которых необходимо сконцентрировать усилия в рамках реализации программ;
 - В. Типизации структуры программ;
 - С. Одинаковых стратегических целей социально- экономического развития для всех муниципальных образований.
2. Стандартизация документов комплексных программ СЭР МО должна достигаться на основе:
 - А. Применения единых правил оформления документов программ;
 - В. Соблюдения ограничений по объему основных разделов, подразделов и приложений программ;
 - С. Соблюдения единых сроков оформления документов программ.
3. Паспорт комплексной программы СЭР МО должен содержать:
 - А. Механизм управления программой или должностные лица, персонально отвечающие за выполнение программы или ее основных этапов;
 - В. Реквизиты заказчика программы;
 - С. Горизонт планирования (сроки и этапы реализации программы);
 - Д. Только В и С;
 - Е. Все вышеперечисленное.
4. Паспорт муниципального образования:
 - А. Является обязательным элементом комплексной программы СЭР МО;
 - В. Не является обязательным элементом комплексной программы СЭР МО.

Продолжительность практического занятия по теме: 2 академических часа / 1 академический час.

Практическое занятие 14.

Вид практического занятия: устный и\или письменный экспресс- опрос по контрольным вопросам

Тема занятия: Организация реализации комплексных программ социально-экономического развития муниципальных образований

Целью практического занятия является закрепление и расширение теоретических знаний об организации реализации комплексных программ СЭР МО.

Методические указания. При изучении темы следует рассмотреть возможные варианты организационного обеспечения реализации комплексной программы СЭР МО, акцентировать внимание студентов на взаимосвязи стратегического управления СЭР МО и текущей деятельности органов местного самоуправления. Особое внимание следует уделить понятию, цели составления, исходным данным для разработки финансового баланса муниципального образования. В ходе практического занятия студенты должны получить навыки по выбору варианта организационного и финансового обеспечения реализации комплексных программ СЭР МО.

План практического занятия:

1. Организационное обеспечение реализации комплексных программ СЭР МО.
2. Финансовое обеспечение реализации комплексных программ СЭР МО.

Контрольные вопросы:

1. Какие организационные мероприятия необходимо реализовать органам местного самоуправления, чтобы повысить вероятность достижения поставленных стратегических целей на этапе реализации комплексной программы СЭР МО?



2. Какие диспропорции могут возникать между организационным обеспечением процессов разработки и реализации комплексной программы СЭР МО?
3. Назовите возможные варианты организационного обеспечения реализации комплексной программы СЭР МО.
4. Раскройте недостатки и преимущества каждого из вариантов организационного обеспечения реализации комплексной программы СЭР МО.
5. Приведите примеры организационного обеспечения реализации комплексной программы социально- экономического развития в конкретных муниципальных образованиях.
6. Обоснуйте необходимость взаимосвязи стратегического управления СЭР МО и текущей деятельностью органов местного самоуправления.
7. Раскройте понятие сводного финансового баланса муниципального образования.
8. Какие законодательные и нормативные документы лежат в основе составления сводного финансового баланса муниципального образования?
9. Каковы цели составления финансовых балансов муниципальных образований на стадии плановых и прогнозных работ?
10. На каких данных должна базироваться разработка финансового баланса муниципального образования на прогнозируемый и плановый периоды?
11. Обоснуйте необходимость разработки финансового баланса муниципального образования в двух возможных вариантах.
12. Каким образом в практической деятельности органов местного самоуправления используются результаты расчетов по каждому из вариантов разработки финансового баланса муниципального образования?
13. Назовите преимущества использования современных автоматизированных комплексов при разработке финансового баланса муниципального образования.

Тестовые задания:

1. Наиболее рациональным является следующий вариант организационного обеспечения реализации комплексной программы СЭР МО:
 - А. Наделение необходимыми функциями одного из существующих подразделений администрации;
 - В. Создание специального подразделения администрации муниципального образования с наделением его необходимыми функциями стратегического управления СЭР МО;
 - С. Создание периодически функционирующих административных структур, а также организации, осуществляющей научное обеспечение разработки и реализации планово-прогнозных документов СЭР МО.
2. Сводный финансовый баланс муниципального образования представляет собой:
 - А. Свод всех доходов и расходов консолидированного бюджета субъекта РФ, территориальных отделений государственных внебюджетных фондов, а также прибыль и амортизационные отчисления крупных предприятий, расположенных на их территории субъекта РФ;
 - В. Свод всех доходов и расходов консолидированного бюджета муниципального образования, территориальных отделений государственных внебюджетных фондов, а также прибыль и амортизационные отчисления организаций, расположенных на их территории;
 - С. Баланс всех доходов и расходов муниципального образования, включая доходы и расходы внебюджетных фондов и находящихся в муниципальной собствен-



ности хозяйствующих субъектов.

3. Разработка финансового баланса муниципального образования должна вестись:

- А. В одном варианте;
- В. Как минимум, в двух вариантах;
- С. Как минимум, в трех вариантах.

Примерная тематика реферативных докладов:

1. Бюджет развития как инструмент финансового обеспечения и управления СЭР МО.

Продолжительность практического занятия по теме: 2 академических часа / 1 академический час.

Практическое занятие 15.

Вид практического занятия: устный и/или письменный экспресс- опрос по контрольным вопросам

Тема занятия: Оценка эффективности реализации комплексных программ социально-экономического развития муниципальных образований

Целью практического занятия является закрепление и расширение теоретических знаний об оценке эффективности реализации комплексных программ СЭР МО.

Методические указания. При изучении темы следует рассмотреть источники информации для проведения оценки эффективности реализации комплексных программ СЭР МО, уяснить, на каких принципах она основана. При изучении темы особое внимание следует уделить понятию качества жизни, акцентировать внимание на методологических требованиях к показателям оценки эффективности реализации комплексных программ СЭР МО. В ходе практического занятия студенты должны приобрести навыки формирования системы показателей для оценки эффективности реализации комплексных программ СЭР МО.

План практического занятия:

1. Задачи и принципы оценки эффективности реализации комплексных программ СЭР МО.
2. Показатели социально-экономического развития муниципальных образований.
3. Требования к показателям оценки эффективности реализации комплексных программ СЭР МО.
4. Система показателей для оценки эффективности реализации комплексных СЭР МО.

Контрольные вопросы и задания:

1. Перечислите задачи оценки эффективности реализации комплексных программ СЭР МО.
2. Назовите источники информации для проведения оценки эффективности реализации комплексных программ СЭР МО?
3. Какими принципами следует руководствоваться при проведении оценки эффективности реализации комплексных программ СЭР МО?
4. Раскройте структуру системы показателей СЭР МО?
5. Раскройте понятие качества жизни населения муниципального образования.
6. Назовите генеральную цель управления СЭР МО.
7. Раскройте степень влияния деятельности органов муниципальной власти на качество жизни населения муниципального образования.
8. Раскройте сущность различных методик оценки СЭР МО.
9. Перечислите требования к показателям оценки эффективности реализации



комплексных программ СЭР МО.

10. Раскройте требование достижимости в соответствии с международной системой качества целей SMART.

11. Раскройте требование релевантности в соответствии с международной системой качества целей SMART.

12. Дайте понятие индекса развития человеческого потенциала.

13. На каких базовых показателях строится оценка качества жизни посредством индекса развития человеческого потенциала?

14. Назовите преимущества и недостатки оценка качества жизни посредством индекса развития человеческого потенциала.

15. В каких пределах изменяется показатель индекса развития человеческого потенциала?

16. Как рассчитывается интегральный показатель качества жизни населения?

17. Сколько обобщенных показателей используется при расчете интегрального показателя качества жизни населения?

18. Сколько частных показателей используется при расчете интегрального показателя качества жизни населения?

19. Как определяется значение конкретного частного показателя качества жизни населения?

20. Что принимается в качестве эталонных значений частных показателей качества жизни населения?

21. Каковы преимущества оценки эффективности реализации комплексной программы СЭР МО на основе использования системы объективных индикаторов качества жизни населения?

22. Задание 1. Следует заполнить таблицу 8, подобрав к каждому из требований международной системы качества целей SMART соответствующее содержание требования:

- цель должна отражать основную деятельность органа исполнительной власти;
- цель должна быть сформулирована таким образом, чтобы можно было не только оценить результат в конце периода планирования, но и отслеживать движение к результату во времени;
- цель должна соответствовать полномочиям или сфере воздействия органа исполнительной власти;
- цель должна быть сформулирована таким образом, чтобы результат ее достижения находился в пределах цикла планирования;
- для цели должен быть определен достоверный показатель результативности.

Таблица 8.

Требования к показателям оценки эффективности реализации комплексных программ СЭР МО

SMART	Требования к показателям оценки эффективности реализации комплексных программ СЭР МО
S – специфичность	
M – измеримость	
A – достижимость	
R – релевантность	
T – возможность постоянного мониторинга	



23. Задание 2. На основании обобщенных показателей и соответствующих весовых коэффициентов (таблица 9) рассчитать значение интегрального показателя качества жизни населения муниципального образования.

Таблица 9.

Обобщенные показатели качества жизни населения муниципального образования

№ п/п	Обобщенный показатель K_i		Значения обобщенных показателей (K_i)			Весовые коэффициенты (a_i)
	Полное название	Аббревиатура	муниципальное образование		РФ	
			2015 г.	2020 г.	2020 г.	
1	Воспроизводство населения, состояние его здоровья	$K_{ВС}$	0,965	0,984	0,982	0,214
2	Благосостояние населения, занятость	$K_{БЗ}$	0,929	0,896	0,983	0,169
3	Социальная инфраструктура	$K_{СИ}$	0,740	0,838	0,907	0,328
4	Образование, культура, духовность	$K_О$	0,858	0,895	0,996	0,289

Интегральный показатель качества жизни (K) рассчитывается по формуле:

$$K = \sum_{i=1}^n a_i K_i \quad (1),$$

где: a_i – весовые коэффициенты значимости, определяются на основе экспертных оценок;

K_i – нормированные, однонаправленные обобщенные показатели качества жизни;

n – число показателей в используемой системе.

Провести анализ обобщенных показателей качества жизни населения муниципального образования в динамике и в сравнении со средними значениями по РФ.

Тестовые задания:

1. Показатель качества жизни населения – это:

А. Комплексный показатель, характеризующий уровень материального благосостояния общества;

В. Интегральный показатель, характеризующий медико-экологическое и социально ориентированное развитие общества;

С. Интегральный показатель, всесторонне характеризующий экономическое, медико-экологическое и социально ориентированное развитие, а также уровень материального благосостояния общества.

2. Качество жизни населения – это категория, всесторонне характеризующая:

А. Уровень и степень благосостояния, свобод, социального и духовного развития человека;

В. Развитие территории муниципального образования, направленное на повышение уровня благосостояния человека;

С. Деятельность органов местного самоуправления, направленную на улучшение функционирования всех сфер и отраслей жизнедеятельности муниципального образования.

3. Для количественной оценки качества жизни территории муниципального образования на практике приняты измерения:

А. Двадцати частных индикаторов по четырем группам



В. Пятнадцати частных индикаторов по пяти группам.

С. Двадцати частных индикаторов по двум группам.

Примерная тематика реферативных докладов:

1. Взаимодействие органов власти и населения в процессе формирования и реализации комплексных программ СЭР МО.

Продолжительность практического занятия по теме: 2 академических часа / 1 академический час.

Раздел 4. Управление отдельными отраслями социальной сферы

Практическое занятие 16.

Вид практического занятия: устный и/или письменный экспресс- опрос по контрольным вопросам, практическим заданиям

Тема занятия: Управление системой образования

План практического занятия: Роль и место образования в обеспечении устойчивых темпов социально ориентированного экономического роста. Организация образования. Особенности отношений обмена в сфере образования. Финансовые аспекты деятельности образовательных учреждений в условиях рыночной экономики. Бюджетные и внебюджетные источники финансирования. Роль государства в сфере образования. Проблемы функционирования негосударственных образовательных учреждений. Административно-правовое регулирование деятельности вузов. Закон РФ «О высшем и послевузовском профессиональном образовании».

Целью практического занятия является закрепление и расширение теоретических знаний об управлении системой образования.

Практические навыки: в результате изучения данной темы студент должен знать роль и место образования в обеспечении устойчивых темпов социально ориентированного экономического роста, финансовые аспекты деятельности образовательных учреждений в условиях рыночной экономики.

Контрольные вопросы и задания:

Вопросы для обсуждения:

8. Какие принципы заложены в основу образовательной политики?

9. Из каких элементов складывается муниципальная система образования?

10. Каковы базовые нормативные акты, определяющие задачи органов местного самоуправления в области образования?

11. Каковы источники финансирования муниципальной системы образования?

12. Какое значение имеет взаимодействие органов местного самоуправления с учреждениями высшего образования и науки?

Тестовые задания для самоконтроля

1. В законе РФ "Об образовании" в качестве основных принципов государственной политики провозглашены

А. демократический, государственно-общественный характер управления

В. автономность образовательных учреждений

С. либеральный, государственно-общественный характер управления

Д. централизация образовательных учреждений

2. Системообразующий фактор, обеспечивающий целостное функционирование, сохранение и развитие системы образования, есть

А. учебная деятельность

В. руководящий пост

С. управленческая деятельность



Д. педагогическая деятельности

3. В образовательных учреждениях, где каждому педагогу предоставлено широкое поле творческой деятельности, имеет место только такие типы совместной деятельности, как

А. совместно-взаимодействующая и совместно-индивидуальная

В. совместно-взаимодействующая деятельность

С. совместно- взаимодействующая, совместно-последовательная и совместно-индивидуальная

Д. совместно-индивидуальная деятельность

3. Какое утверждение является верным?

А. оптимизация обучения даёт наименьший эффект тогда, когда она осуществляется с привлечением научных работников школы и высших учебных заведений

В. оптимизация обучения даёт наибольший эффект тогда, когда она осуществляется с привлечением учеников школы и студентов высших учебных заведений

С. оптимизация обучения даёт наибольший эффект тогда, когда она осуществляется с привлечением научных работников школы и высших учебных заведений

Д. оптимизация обучения даёт наибольший эффект тогда, когда она осуществляется с привлечением штатных сотрудников школы и колледжей

4. Выберите верное утверждение

А.В современных проектах образовательных учреждений учёные и практические работники образования ищут образ такой школы, которая могла бы охватить в своей системе как можно больше возрастных групп

В.В проектах образовательных учреждений конца 19 века учёные искали образ такой школы, которая могла бы охватить в своей системе как можно больше возрастных групп, включая и взрослых людей

С. В современных проектах образовательных учреждений учёные и практические работники образования ищут образ такой школы, которая могла бы охватить в своей системе как можно меньше возрастных групп

Д.В проектах образовательных учреждений начала 20 века учёные и практические работники образования искали образ такой школы, которая могла бы охватить в своей системе как можно меньше возрастных групп

Работа в команде:

Наиболее распространенной и продуктивной формой организации работы студентов является работа в команде (малых группах). Особое внимание при организации групповой работы необходимо обращать на формирование групп.

Наиболее простая и доступная форма сотрудничества студентов на занятии – это работа в парах постоянного состава. Эту форму можно одинаково успешно использовать для совместной проработки материала учебника, документа, выполнения лабораторных работ и практических заданий, взаимной проверки письменных упражнений. Побуждающая роль сотрудничества усиливается в парах сменного поскольку студент имеет возможность общаться с другими студентами, у которых более высокий уровень знаний, иной тип мышления. Преимущество парной работы – необходимость и неизбежность делового взаимодействия.

До проведения командной работы преподаватель должен организовать специальную подготовку: определить консультантов (руководителей) команд. Консультант распределяет обязанности между студентами в команде, решает, в каком порядке построить работу, как оформить отчет всей группы, руководит обсуждением выдвигаемых гипотез, принимает решение, направляет деятельность всей группы и контролирует ее.



Команды получают одно и то же задание, выполняют его, представляют в письменной форме, соотносят с результатами деятельности других групп, дополняя друг друга, исправляя ошибки, оценивая эффективность групповой работы.

Задание 1.

13. С какими организациями и учреждениями происходит взаимодействие муниципального Комитета по образованию при выполнении его функций? Заполните таблицу

Основные функции Комитета по образованию

Основные функции Комитета по образованию	Организации, учреждения, целевые аудитории, с которыми происходит взаимодействие (обмен информацией) в области образования
Осуществление государственной политики в области образования, обеспечивающей необходимые условия для реализации конституционного права граждан России на получение образования, воспитания детей и молодежи, удовлетворение потребностей государства и общества в работниках квалифицированного труда.	
Разработка и реализация целевых комплексных программ и мероприятий, направленных на обеспечение эффективного функционирования и развития системы образования и воспитания детей и молодежи.	
Создание условий для реализации дошкольного, начального общего, основного общего и среднего (полного) общего, дополнительного образования, а также духовного и физического развития, социального самоопределения и самореализации.	
Совершенствование организационно-экономического механизма функционирования системы образования в городе Подольске.	
Содействие общественно-государственным институтам в вопросах гражданско-патриотического воспитания и подготовки молодежи к военной службе, профилактике негативных жизненных ситуаций и социальной реабилитации в детской молодежной среде, организации профориентации и занятости детей и молодежи, поддержки молодой семьи и защиты прав детства, развития системы детского, молодежного и семейного отдыха, развитие детского и молодежного движения.	
Реализация единой политики в области внедрения новых педагогических и информаци-	

онных технологий.	
Поддержка различных форм образования и самообразования.	
Реализация государственной политики по выявлению и устройству детей-сирот и детей, оставшихся без попечения родителей, созданию им наиболее благоприятных условий для жизни и воспитания.	
Организация системы работы с детьми, подростками с отклонениями в поведении и недостатками умственного и физического развития.	
Выработка стратегии развития сферы образования города, осуществление перспективного планирования развития отрасли, координация строительства, реконструкции и капитального ремонта образовательных учреждений и учреждений молодежной политики, осуществление контроля за развитием их материальной базы.	
Государственная оценка качества учебно-воспитательного процесса в государственных и негосударственных образовательных учреждениях.	
Реализация кадровой политики в сфере образования; организация подготовки, повышения квалификации, аттестации педагогических и руководящих работников образовательных учреждений; социальная поддержка работников отрасли	
Развитие и координация международных и межрегиональных связей в рамках компетенции Комитета, в том числе на межведомственной основе.	
Предоставление гражданам актуальной, полной, достоверной информации в области образования в пределах своей компетенции.	

Задание 2.

Заполните таблицу, сделайте аналитический вывод. Представьте динамику данных показателей графически.

Основные показатели городской системы образования

Показатели	Единица измерения	2021 г.	2022 г.	2022 г. в % к. 2021 г.	2023 г.	2023 г. в % к. 2022 г.
Численность детей в дошкольных образовательных учреждениях	человек	4840	5041			100,8



Обеспеченность населения дошкольными общеобразовательными учреждениями	мест на 1000 детей дошкольного возраста	530	530			105,2
Численность учащихся в дневных образовательных учреждениях	человек	15675		95,9	15345	
Численность обучающихся в первую смену	человек	14210		96,7	13549	
Численность обучающихся в первую смену в дневных общеобразовательных учреждениях в процентах к общему числу обучающихся в этих учреждениях	%					

Задание 3.

Заполните таблицу, сделайте аналитический вывод. Представьте динамику данных показателей графически.

Наличие квалификационных категорий у работников образования

	Всего	Имеют квал. категории		В том числе имеют						Не имеют категории	
				высшую категорию		1 категорию		2 категорию			
		кол-во	%	кол-во	%	кол-во	%	кол-во	%	кол-во	%
Общая численность работников системы общего среднего образования, из них человек	528	417		31		215		171			

Примерная тематика реферативных докладов:

1. Создание отраслевых образовательных кластеров как эффективной формы взаимодействия работодателей, образовательных учреждений и государства.
2. Социальное партнерство как фактор развития системы образования.
3. Модернизация системы управления образованием на муниципальном уровне.
4. Системная модернизация образования как фактор социального развития села.
5. Использование норматива финансирования на учащегося как основы планирования расходов в сфере образования.
6. Концепция здоровьесберегающего образования в учебно-образовательном процессе.



7. Повышение статуса педагогических кадров путем совершенствования механизмов оплаты труда, системы подготовки, переподготовки и повышения квалификации.

8. Управление качеством образования на уровне муниципальных образований.

Продолжительность практического занятия по теме: 2 академических часа / 1 академический час.

Практическое занятие 17.

Вид практического занятия: устный и\или письменный экспресс- опрос по контрольным вопросам, практическим заданиям

Тема занятия: Управление системой здравоохранения

План практического занятия: Роль и место системы здравоохранения в обеспечении устойчивых темпов социально ориентированного экономического роста. Организация здравоохранения. Особенности экономических отношений в здравоохранении. Особенности отношений обмена в медицинском обслуживании. Медицинское страхование. Финансирование системы здравоохранения в условиях рыночной экономики. Бюджетные и внебюджетные источники финансирования. Роль государства в организации здравоохранения. Проблемы функционирования системы платных медицинских услуг. Формы оплаты медицинских услуг. Методы оплаты стационарной помощи. Организация здравоохранения в России. Главные экономические проблемы российского здравоохранения и направления необходимых преобразований.

Целью практического занятия является закрепление и расширение теоретических знаний об управлении системой здравоохранения

Практические навыки: в результате изучения данной темы студент должен знать роль и место здравоохранения в обеспечении устойчивых темпов социально ориентированного экономического роста, главные экономические проблемы российского здравоохранения и направления необходимых преобразований.

Контрольные вопросы и задания:

1. Что включает в себя система здравоохранения на территории муниципального образования?
2. Каковы цели и задачи муниципальной системы здравоохранения?
3. Назовите источники финансирования муниципального здравоохранения.
4. Назовите основные принципы, которыми должны руководствоваться органы местной власти в решении проблем здравоохранения.
5. Какие индикаторы оценки успешности муниципальных образований в сфере реформирования здравоохранения предлагает Указ Президента №607 от 28.04.2008 г. «Об оценке эффективности деятельности органов местного самоуправления»?
6. Назовите цель, основные задачи и направления Приоритетного национального проекта «Здоровье».

Тестовые задания для самоконтроля:

1. Основопологающий принцип системы здравоохранения:
 - А. карантинная направленность
 - Б. охрана здоровья населения является ведущей функцией государства
 - В. статистическая направленность системы
 - Г. учет влияния социальных и биологических факторов на здоровье
2. По определению всемирной организации здравоохранения здоровье – это:
 - А. отсутствие болезней
 - Б. нормальное функционирование систем организма
 - В. состояние полного физического, духовного и социального благополучия, а не только отсутствие болезней или физических дефектов



Г. состояние организма человека, когда функции его органов и систем уравновешены с внешней средой, и отсутствуют какие-либо болезненные изменения.

3. Ведущие факторы, формирующие здоровье населения:

- А. биологические
- Б. природные
- В. социально-экономические
- Г. организация медицинской помощи

4. Наибольшее влияние на формирование здоровья населения оказывает:

- А. генетический риск
- Б. окружающая среда
- В. образ жизни населения
- Г. уровень и качество медицинской помощи

5. Профилактические медицинские осмотры способствуют выявлению заболеваний:

- А. острых
- Б. хронических
- В. на ранних стадиях
- Г. инфекционных

6. В России в период до 1994 года действовала система здравоохранения:

- А. страховая
- Б. частная
- В. государственная
- Г. смешанная

7. В настоящее время в РФ принята модель здравоохранения:

- А. государственная
- Б. бюджетно-страховая
- В. частная
- Г. смешанная

8. Из фондов медицинского страхования финансируется:

- А. развитие материально-технической базы здравоохранения
- Б. подготовка медицинских кадров и научные исследования
- В. медицина катастроф
- Г. оказание гарантированных видов медицинской помощи по программе обязатель-

ного медицинского страхования

9. Основной элемент базовой программы обязательного медицинского страхования:

- А. первичная медико-санитарная помощь
- Б. стационарная хирургическая помощь
- В. родовспоможение
- Г. профилактическая работа со здоровым взрослым населением

10. Совершенствование медицинской помощи населению РФ на современном этапе связано с развитием:

- А. стационарной помощи
- Б. медицинской науки
- В. сельского здравоохранения
- Г. первичной медико-санитарной помощи

Задание 1.

Заполните таблицу, сравните обеспеченность медицинским персоналом на 10000 человек постоянного населения со среднеобластными показателями, сделайте аналитический вывод. Представьте динамику данных показателей графически. Численность постоянного населения муниципального образования – 182690чел.



Обеспеченность населения медицинскими кадрами

	2021 г.	2022 г.	2022 г. в % к. 2021 г.	2023 г.	2023 г. в % к. 2022 г.
Численность врачей, чел.	517	527		532	
Численность среднего медицинского персонала, чел.	1156	1169		1175	
Приходится на 10000 человек населения: врачей, чел.					
В муниципальном образовании					
В среднем по области	31,2	31,3			100,2
Приходится на 10000 человек населения среднего мед. персонала, чел.					
В муниципальном образовании					
В среднем по области	62,8		99,5		100,3

Примерная тематика реферативных докладов:

1. Основные стратегические задачи по модернизации отечественной системы здравоохранения.
2. Развитие информационных технологий в системе здравоохранения.
3. Развитие стационарозамещающих технологий в системе здравоохранения.
4. Совершенствование финансирования системы здравоохранения.

Продолжительность практического занятия по теме: 2 академических часа / 1 академический час.

Практическое занятие 18.

Вид практического занятия: устный и\или письменный экспресс- опрос по контрольным вопросам, практическим заданиям

Тема занятия: Управление сферой культуры

План практического занятия:

Понятие и состав сферы культуры. Особенности сферы культуры и ее роль в обеспечении устойчивых темпов социально ориентированного экономического роста. Многообразие экономических механизмов деятельности в сфере культуры.

Бюджетно-финансовый механизм регулирования системы культуры. Причины государственного финансирования сферы культуры.

Внеэкономические причины общественной поддержки сферы культуры. Государственная и частная поддержка культурной деятельности.

Главные экономические проблемы сферы культуры в России. Необходимые институциональные изменения.

Целью практического занятия является закрепление и расширение теоретических знаний о управлении сферы культуры.

Практические навыки: в результате изучения данной темы студент должен знать особенности сферы культуры и ее роль в обеспечении устойчивых темпов социально ориентированного экономического роста, главные экономические проблемы сферы культуры в России.

Контрольные вопросы и задания:

1. В чем заключается роль сферы культуры и досуга?
2. Какова роль некоммерческих организаций в функционировании сферы культуры и досуга?



3. С помощью каких показателей производится оценка потенциала сферы культуры и досуга?

Примерная тематика реферативных докладов:

1. Цель, задачи и основные направления реализации Федеральной целевой программы «Культура России».

2. Культурно-историческое наследие как ресурс муниципального экономического развития.

3. Основные направления развития культурной деятельности в муниципальном образовании.

4. Совершенствование библиотечного обслуживания населения муниципального образования.

5. Создание условий для организации досуга горожан по месту жительства.

Продолжительность практического занятия по теме: 1 академический час / 0,5 академических часа.

Практическое занятие 19.

Вид практического занятия: устный и\или письменный экспресс- опрос по контрольным вопросам

Тема занятия: Управление сферой физической культуры и спорта

План практического занятия: Структура и виды услуг в сфере физической культуры и спорта. Механизм хозяйствования. Специфика включения физической культуры и спорта в сферу рыночных отношений. Организационно-экономический механизм хозяйствования спортивных организаций в переходный период. Диверсификация деятельности организаций физической культуры и спорта. Роль государства в стимулировании развития услуг в сфере физкультуры и спорта и формировании здорового образа жизни населения.

Целью практического занятия является закрепление и расширение теоретических знаний о управление сферой физической культуры и спорта.

Практические навыки: в результате изучения данной темы студент должен знать особенности сферы физической культуры и спорта и ее роль в обеспечении устойчивых темпов социально ориентированного экономического роста, роль государства в стимулировании развития услуг в сфере физкультуры и спорта и формировании здорового образа жизни населения.

Контрольные вопросы и задания:

1. Каковы цели и приоритеты развития физической культуры и спорта в муниципальном образовании?

2. Какие существуют источники финансирования физической культуры и спорта?

3. Назовите приоритетные направления в оказании физкультурно-оздоровительных услуг.

4. Раскройте специфику функционирования рынка физкультурно-оздоровительных и услуг.

Примерная тематика реферативных докладов:

1. Основные направления реформирования физической культуры и спорта.

2. Основные цели и направления государственной политики в области физической культуры и спорта.

Продолжительность практического занятия по теме: 1 академический час / 0,5 академических часа.

8. Перечень основной и дополнительной учебной литературы; перечень ресур-



сов информационно-телекоммуникационной сети «Интернет», перечень информационных технологий, используемых при осуществлении образовательного процесса по дисциплине (модулю), включая перечень программного обеспечения и информационных справочных систем (при необходимости)

8.1. Основная литература

5. Райзберг, Б. А. Государственное управление экономическими и социальными процессами : учебное пособие / Б.А. Райзберг. — Москва : ИНФРА-М, 2024. — 384 с. — (Высшее образование). - ISBN 978-5-16-018766-2. - Текст : электронный. - URL: <https://znanium.com/catalog/product/2054174>

6. Акмалова, А. А. Система государственного и муниципального управления : учебник / А. А. Акмалова, В. М. Капицын. — Москва : ИНФРА-М, 2023. — 414 с. + Доп. материалы [Электронный ресурс]. — (Высшее образование). — DOI 10.12737/981344. - ISBN 978-5-16-018453-1. - Текст : электронный. - URL: <https://znanium.com/catalog/product/2002652>

7. Муниципальное управление и местное самоуправление : учебник / под ред. И.А. Алексеева. — Москва : ИНФРА-М, 2023. — 353 с. — (Высшее образование: Магистратура). — DOI 10.12737/textbook_5a02add719346.49419279. - ISBN 978-5-16-013173-3. - Текст : электронный. - URL: <https://znanium.com/catalog/product/1901771>

8. Тавокин, Е. П. Исследование социально-экономических и политических процессов : учебное пособие / Е.П. Тавокин. — 3-е изд., перераб. и доп. — Москва : ИНФРА-М, 2022. — 342 с. — (Высшее образование: Бакалавриат). — DOI 10.12737/1155005. - ISBN 978-5-16-016463-2. - Текст : электронный. - URL: <https://znanium.com/catalog/product/1155005>

8.2. Дополнительная литература

7. Эффективность управления социально-экономическим развитием административно-территориальных образований : монография / под ред. д-ра экон. наук, проф. В.И. Терехина. — Москва : ИНФРА-М, 2021. — 315 с. — (Научная мысль). - ISBN 978-5-16-006444-4. - Текст : электронный. - URL: <https://znanium.com/catalog/product/1238775>

8. Антикризисное управление социально-экономическими системами : монография / А. В. Борщева, Д. А. Ермилина, М. С. Санталова, И. В. Соклакова ; под науч. ред. М. С. Санталовой. - 4-е изд., стер. - Москва : Издательско-торговая корпорация «Дашков и К°», 2022. - 236 с. - ISBN 978-5-394-04848-7. - Текст : электронный. - URL: <https://znanium.com/catalog/product/2082448>

9. Социально-экономическая история России : учебное пособие / под ред. А.Г. Худокормова. — 2-е изд. — Москва : ИНФРА-М, 2023. — 600 с. + Доп. материалы [Электронный ресурс]. — (Высшее образование: Бакалавриат). — DOI 10.12737/22377. - ISBN 978-5-16-010070-8. - Текст : электронный. - URL: <https://znanium.com/catalog/product/1908741>

10. Митрошин, А. А. Методы оценки качества жизни населения и социально-экономической дифференциации территорий : монография / А.А. Митрошин, Ю.Ю. Шитова, Ю.А. Шитов. — Москва : ИНФРА-М, 2022. — 96 с. — (Научная мысль). — DOI 10.12737/monography_5a129974a65cd9.88159942. - ISBN 978-5-16-013591-5. - Текст : электронный. - URL: <https://znanium.ru/catalog/product/1845967>

11. Махмудова, М. М. Социально-экономические трансформации региона в современных условиях : монография / М.М. Махмудова, В.В. Ефремова, А.М. Королева. — Москва : ИНФРА-М, 2019. — 281 с. — (Научная мысль). — www.dx.doi.org/10.12737/monography_5b4468c33694a1.09771551. - ISBN 978-5-16-013679-0. - Текст : электронный. - URL: <https://znanium.com/catalog/product/948985>

12. Проблемы формирования и реализации социально-экономического потенциала



развития территорий [Электронный ресурс] : монография / кол. авт.; под науч. рук. В.А. Ильина и др.. - Вологда : ФГБУН ВолНЦ РАН, 2018. - 386 с. - ISBN 978-5-93299-393-4. - Текст : электронный. - URL: <https://znanium.com/catalog/product/1019439>

8.3. Перечень ресурсов информационно-телекоммуникационной сети «Интернет»

1. Научно-технический центр правовой информации «Система» Режим доступа: <http://www.systema.ru/>
2. Министерство экономического развития Российской Федерации Режим доступа: <https://www.economy.gov.ru/>
3. Официальный сайт Центра стратегического развития при Правительстве Российской Федерации Режим доступа: <http://www.csr.ru>
4. Информационный ресурс «Национальные проекты России» Режим доступа: <https://национальныепроекты.рф>
5. Центр социально-экономических исследований Режим доступа: <https://www.csr.ru/ru/direction/tsentr-sotsialno-ekonomicheskikh-issledovaniy/>

8.4. Перечень программного обеспечения, современных профессиональных баз данных и информационных справочных систем

1. Microsoft Windows
2. Microsoft Office
3. Электронно-библиотечная система ZNANIUM Режим доступа: <https://znanium.com/>
4. Электронно-библиотечная система BOOK.ru Режим доступа: <https://book.ru/>
5. Справочная правовая система (СПС) КонсультантПлюс Режим доступа: <https://www.consultant.ru/>
6. Информационная система «Единое окно доступа к образовательным ресурсам» Режим доступа: <http://window.edu.ru/>
7. Федеральный центр информационно-образовательных ресурсов Режим доступа: <http://fcior.edu.ru/>
8. Официальный сайт ФГБОУ ВО «Российский государственный университет туризма и сервиса» Режим доступа: <https://rguts.ru/>
9. Научная электронная библиотека E-library (информационно-справочная система) Режим доступа: <http://www.e-library.ru/>
10. Российская книжная палата и Российская государственная библиотека (РГБ) (информационно-справочная система) Режим доступа: <https://www.rsl.ru/ru/rkp/>
11. Российская национальная библиотека (информационно-справочная система) Режим доступа: <https://nlr.ru/>
12. Профессиональная база данных «Федеральная служба государственной статистики» Режим доступа: <https://rosstat.gov.ru/>
13. Профессиональная база социологических данных Всероссийского центра изучения общественного мнения (ВЦИОМ) Режим доступа: <https://bd.wciom.ru/>
14. База данных открытых проектов «ВЦИОМ» (профессиональная база данных) Режим доступа: https://profi.wciom.ru/open_projects/
15. Информационная справочная система «Интернет-версия справочно-правовой системы «Гарант»» (информационно-правовой портал «Гарант.ру») Режим доступа: <http://www.garant.ru>
16. Портал открытых данных Российской Федерации (профессиональная база данных) Режим доступа: <http://data.gov.ru/>
17. Единая коллекция цифровых образовательных ресурсов Режим доступа: <http://school-collection.edu.ru/>



18. Министерство науки и высшего образования Российской Федерации Режим доступа: <https://minobrnauki.gov.ru/>
19. База данных показателей муниципальных образований (профессиональная база данных) Режим доступа: <https://www.gks.ru/dbscripts/munst/>
20. Единая межведомственная информационно-статистическая система (ЕМИСС) Режим доступа: <http://www.fedstat.ru/>
21. Правительство Российской Федерации Режим доступа: <http://government.ru/>
22. База данных Центра Макроэкономического анализа и краткосрочного прогнозирования Режим доступа: <http://www.forecast.ru>
23. Словарь финансовых терминов и экономических понятий Режим доступа: <https://fingramota.org/servisy/slovar>
24. Словари по экономике Режим доступа: <http://economics.niv.ru/>
25. Национальная экономическая энциклопедия (информационно-справочная система) Режим доступа: <https://vocable.ru/>
26. Информационно-справочная система Федерального образовательного портала «Экономика. Социология. Менеджмент» Режим доступа: <http://ecsocman.hse.ru/docs/27572260/>

9. Методические указания для обучающихся по освоению дисциплины (модуля)

Процесс изучения дисциплины Управление социально-экономическим развитием территорий предусматривает контактную (работа на лекциях и практических занятиях) и внеаудиторную (самоподготовка к лекциям и практическим занятиям, подготовка и написание докладов с презентациями на заданные темы, выполнение контрольных практических заданий, подготовка к текущей и промежуточной аттестации, и др.) работу обучающегося.

В качестве основных форм организации учебного процесса по дисциплине Управление социально-экономическим развитием территорий в предлагаемой методике обучения выступают лекционные и практические занятия (с использованием интерактивных технологий обучения), а так же самостоятельная работа обучающихся.

- лекции

Лекционное занятие является одной из основных системообразующих форм организации учебного процесса.

Лекция — учебное занятие, составляющее основу теоретического обучения и дающее систематизированные основы научных знаний по дисциплине, раскрывающее состояние и перспективы развития соответствующей области науки, концентрирующее внимание обучающихся на наиболее сложных, узловых вопросах, стимулирующее их познавательную деятельность и способствующее формированию творческого мышления.

Лекция представляет собой систематическое, последовательное, монологическое изложение преподавателем - лектором учебного материала теоретического характера. Такое занятие представляет собой элемент технологии представления учебного материала путем логически стройного, систематически последовательного и ясного изложения.

Цель лекции – организация целенаправленной познавательной деятельности студентов по овладению программным материалом учебной дисциплины. Чтение курса лекций позволяет дать связанное, последовательное изложение материала в соответствии с новейшими данными науки, сообщить слушателям основное содержание предмета в целостном, систематизированном виде.

Лекция была и остаётся самой трудной формой преподавания, т.е. преподаватель выступает в нескольких ролях:

— учёного, рассматривающего явления и факты, анализирующих их;



- педагога, воспитывающего мировоззрение, нравственность, отношение к делу и пользующегося современными методами преподавания;
- оратора, пропагандирующего, убеждающего слушателей;
- психолога, чувствующего аудиторию в целом и каждого слушателя в отдельности.

Выбор форм, методов и приемов чтения лекций во многом зависит от специфики преподаваемой учебной дисциплины и состава академической аудитории. Для дисциплины Управление социально-экономическим развитием территорий целесообразно использовать такой тип лекций как лекция-информация. Она ориентирована на изложение и объяснение студентам научной информации, подлежащей осмыслению и запоминанию. Это самый традиционный тип лекций в практике высшей школы.

Организационно-методической базой проведения лекционных занятий по дисциплине Управление социально-экономическим развитием территорий является рабочая программа дисциплины.

Теоретические занятия (лекции) организуются по потокам, которые обычно объединяют несколько студенческих групп, учебные планы которых предусматривают изучение данной дисциплины с равным объемом лекционных занятий.

Преподаватель, назначенный вести лекционные занятия в ближайшем семестре по дисциплине, обязан до начала этого семестра обновить имеющиеся учебно-методические материалы с учетом современных достижений соответствующей отрасли знаний. Обычно это выражается в переработке рабочей учебной программы дисциплины с рекомендацией новых литературных источников. Для дисциплины Управление социально-экономическим развитием территорий, как динамично развивающейся в последние годы, возможны также дополнения конспекта лекций последними научными данными по излагаемым на лекциях проблемам, корректировки тематики лекций и практических заданий.

На лекциях излагаются темы дисциплины, предусмотренные рабочей программой, акцентируется внимание на наиболее принципиальных и сложных вопросах дисциплины, устанавливаются вопросы для самостоятельной проработки. Конспект лекций является базой при подготовке к практическим занятиям, к экзаменам, а также самостоятельной научной деятельности студента.

Порядок подготовки лекционного занятия:

- изучение требований программы дисциплины Управление социально-экономическим развитием территорий;
- определение целей и задач лекции;
- разработка плана проведения лекции;
- подбор литературы (ознакомление с методической литературой, публикациями периодической печати по теме лекционного занятия);
- отбор необходимого и достаточного по содержанию учебного материала;
- определение методов, приемов и средств поддержания интереса, внимания, стимулирования творческого мышления студентов;
- написание конспекта лекции;
- моделирование лекционного занятия; осмысление материалов лекции, уточнение того, как можно поднять ее эффективность.

Порядок проведения лекционного занятия:

- вводная часть, знакомящая студентов с темой лекции, ее планом, целью и задачами, рекомендуемой литературой для самостоятельной работы;
- основная часть, раскрывающая тему лекции;
- заключительная часть, содержащая выводы и обобщения.



При подготовке к лекционному занятию преподавателю необходимо продумать план его проведения, содержание лекции, ознакомиться с новинками учебной и методической литературы, публикациями периодической печати по теме лекционного занятия. Следует найти и отобрать наиболее яркие примеры из отечественной и зарубежной практики с целью более глубокого и аргументированного обоснования тех или иных теоретических положений и выводов. Определить средства материально-технического обеспечения лекционного занятия и порядок их использования в ходе чтения лекции. Уточнить план проведения практического занятия по теме лекции.

На первом занятии по данной учебной дисциплине необходимо ознакомить студентов с порядком ее изучения, раскрыть место и роль дисциплины в системе наук, ее практическое значение, довести до студентов требования кафедры, ответить на возникшие у студентов вопросы.

В ходе лекционного занятия преподаватель должен назвать тему, план лекции, ознакомить студентов с перечнем основной и дополнительной литературы по теме занятия. Желательно дать студентам краткую аннотацию основных первоисточников. Во вступительной части лекции обосновать место и роль изучаемой темы в учебной дисциплине, раскрыть ее практическое значение. При проведении последующей лекции необходимо увязать ее тему с предыдущей, не нарушая логики изложения учебного материала.

Раскрывая содержание вопросов лекции в основной ее части, следует акцентировать внимание студентов на основных категориях, явлениях и процессах, особенностях их протекания. Раскрывать сущность и содержание различных точек зрения и научных подходов к объяснению тех или иных явлений и процессов.

Следует аргументировано обосновать собственную позицию по спорным теоретическим вопросам. Рекомендуется приводить примеры. Задавать по ходу изложения лекционного материала риторические вопросы и самому давать на них ответ. Это способствует активизации мыслительной деятельности студентов, повышению их внимания и интереса к материалу лекции, ее содержанию. Преподаватель должен руководить работой студентов по конспектированию лекционного материала, подчеркивать необходимость отражения в конспектах основных положений изучаемой темы, особо выделяя категорийный аппарат. Лекция должна содержать столько информации, сколько может быть усвоено аудиторией в отведенное время.

В заключительной части лекции необходимо сформулировать общие выводы по теме, раскрывающие содержание всех вопросов, поставленных в лекции. Объявить план очередного практического занятия, дать краткие рекомендации по подготовке к нему студентов. Определить место и время консультации студентам, пожелавшим выступить с докладами.

Преподаватель обязан учитывать посещаемость лекционных занятий студентами в соответствии с Учебно-тематическим рейтинг-планом дисциплины Управление социально-экономическим развитием территорий. После каждого лекционного занятия необходимо сделать соответствующую запись в электронном журнале учета посещаемости занятий студентами на Учебном интерактивном портале сайта ФГБОУ ВО «РГУТИС», выяснить у старост учебных групп причины отсутствия студентов на занятиях.

Преподаватель обязан проводить лекционные занятия в строгом соответствии с годовым учебным графиком и утвержденным на его основе расписанием лекций.

При чтении лекций по дисциплине Управление социально-экономическим развитием территорий используются такие интерактивные формы как **проблемные лекции**, когда происходит введение нового знания через проблемность вопроса.

- *практические занятия*

Практические занятия – одна из форм учебного занятия, направленная на развитие



самостоятельности учащихся и приобретение умений и навыков. Данные учебные занятия углубляют, расширяют, детализируют полученные на лекции знания.

Организационно-методической базой проведения практических занятий по дисциплине Управление социально-экономическим развитием территорий является рабочая программа дисциплины.

Цель практических занятий - формирование практических умений профессиональных (выполнять определенные действия, операции, необходимые в профессиональной деятельности) или учебных (выполнять прикладные практические задания по дисциплине и др.), необходимых в последующей учебной деятельности.

Практические занятия организуются по группам, предполагают предварительную подготовку студентов по плану практических занятий. Активное участие в практических занятиях способствует более глубокому пониманию предмета и одновременно является одной из форм подведения итогов самостоятельной работы студентов.

Порядок подготовки практического занятия:

- изучение требований программы дисциплины;
- формулировка цели и задач практического занятия;
- разработка плана проведения практического занятия;
- отбор содержания практического занятия (подбор типовых и нетиповых тестовых и практических заданий, вопросов);
- обеспечение практического занятия методическими материалами, техническими средствами обучения;
- определение методов, приемов и средств поддержания интереса, внимания, стимулирования творческого мышления студентов, моделирование практического занятия.

При подготовке к практическому занятию преподавателю необходимо уточнить план его проведения, продумать формулировки и содержание вопросов, выносимых на обсуждение, ознакомиться с новыми публикациями по теме.

Порядок проведения практического занятия:

1. Вводная часть:

- сообщение темы и цели занятия;
- актуализация теоретических знаний, необходимых для практической деятельности.

2. Основная часть:

- разработка алгоритма проведения практического занятия;
- проведение инструктажа студентов по этапам выполнения практических заданий;
- ознакомление со способами фиксации полученных результатов выполнения практических заданий;
- проведение практических работ.

3. Заключительная часть:

- обобщение и систематизация полученных результатов;
- подведение итогов практического занятия и оценка работы студентов.

В ходе практического занятия во вступительном слове необходимо раскрыть теоретическую и практическую значимость темы, определить порядок проведения занятия, время на обсуждение каждого вопроса. Дать возможность выступить всем желающим, а также предложить выступить тем студентам, которые по тем или иным причинам пропустили лекционное занятие или проявляют пассивность. Целесообразно в ходе обсуждения учебных вопросов задавать выступающим студентам и аудитории дополнительные и



уточняющие вопросы с целью выяснения их позиций по существу обсуждаемых проблем.

В заключительной части практического занятия следует подвести его итоги: дать объективную оценку выступлений каждого студента и учебной группы в целом. Раскрыть положительные стороны и недостатки проведенного практического занятия. Ответить на вопросы студентов. Назвать тему очередного занятия.

Для формирования профессиональных умений и навыков, активизации познавательной деятельности студентов в процессе вузовского обучения наряду с традиционными методами, необходимо использовать активные методы обучения.

На практических занятиях по дисциплине Управление социально-экономическим развитием территорий широко используются такие активные формы обучения как устные и/или письменные экспресс- опросы по контрольным вопросам по каждой теме дисциплины.

Интерактивные практические занятия способствуют вовлечению в активный процесс получения и переработки знаний.

Интерактивные методы обучения поощряют активное участие каждого студента в учебном процессе; способствуют эффективному усвоению учебного материала; оказывают многоплановое воздействие на обучающихся; осуществляют обратную связь (ответная реакция аудитории); формируют у обучающихся мнения и отношения; формируют жизненные навыки; способствуют изменению поведения.

При проведении практических занятий предполагается использование таких интерактивных методов как проведение деловых игр.

По дисциплине Управление социально-экономическим развитием территорий также предполагается использование *деловой игры* («Разработка Концепции социально-экономическим развитием муниципального образования»). Деловая игра - это метод группового обучения совместной деятельности в процессе решения общих задач в условиях максимально возможного приближения к реальным проблемным ситуациям. Деловые игры в профессиональном обучении воспроизводят действия участников, стремящихся найти оптимальные пути решения производственных, социально-экономических педагогических, управленческих и других проблем.

Началу деловой игры предшествует изложение проблемной ситуации, формирование цели и задач игры, организация команд и определение их заданий, уточнение роли каждого из участников. Взаимодействие участников игры определяется правилами, отражающими фактическое положение дел в соответствующей области деятельности. Подведение итогов и анализ оптимальных решений завершают деловую игру.

С помощью деловой игры можно определить: наличие тактического и (или) стратегического мышления; способность анализировать собственные возможности и выстраивать соответствующую линию поведения; способность анализировать возможности и мотивы других людей и влиять на их поведение.

Проведение деловой игры, как правило, состоит из следующих частей:

- инструктаж преподавателя о проведении игры (цель, содержание, конечный результат, формирование игровых коллективов и распределение ролей);
- изучение студентами документации (сценарий, правила, поэтапные задания), распределение ролей внутри подгруппы;
- собственно игра (изучение ситуации, обсуждение, принятие решения, оформление);
- публичная защита предлагаемых решений;
- определение победителей игры;
- подведение итогов и анализ игры преподавателем.



Использование деловых игр способствует развитию навыков критического мышления, коммуникативных навыков, навыков решения проблем, обработке различных вариантов поведения в проблемных ситуациях.

Преподаватель обязан учитывать посещаемость практических занятий студентами и оценивать их ответы, активность и выступления в баллах в соответствии с Учебно-тематическим рейтинг-планом дисциплины Управление социально-экономическим развитием территорий. После каждого практического занятия необходимо сделать соответствующую запись в электронном журнале учета посещаемости занятий студентами на Учебном интерактивном портале сайта ФГБОУ ВО «РГУТИС», выяснить у старост учебных групп причины отсутствия студентов на занятиях.

- *самостоятельная работа обучающихся*

Целью самостоятельной работы студентов при изучении дисциплины Управление социально-экономическим развитием территорий является овладение фундаментальными знаниями, профессиональными умениями и навыками по профилю дисциплины, опытом творческой, аналитической и исследовательской деятельности.

Задачами самостоятельной работы студентов при изучении дисциплины Управление социально-экономическим развитием территорий являются:

- систематизация и закрепление полученных теоретических знаний и практических умений студентов;
- углубление и расширение теоретических знаний;
- формирование умений использовать нормативную, правовую, справочную документацию и специальную литературу;
- развитие познавательных способностей и активности студентов: творческой инициативы, самостоятельности, ответственности и организованности;
- формирование самостоятельности мышления, способностей к саморазвитию, самосовершенствованию и самореализации;
- развитие исследовательских умений;
- использование материала, собранного и полученного в ходе самостоятельных занятий на практических занятиях, для эффективной подготовки к текущей и промежуточной аттестации.

Самостоятельная работа является обязательной для каждого обучающегося.

В ходе самостоятельной работы, планируемой по учебной дисциплине, студент должен:

- освоить теоретический материал по изучаемой дисциплине (освоение лекционного курса, а также освоение отдельных тем, отдельных вопросов тем, отдельных положений и т.д.);
- закрепить знание теоретического материала, используя необходимый инструментальный практическим путем (подготовка докладов с презентациями, выполнение контрольных практических занятий, домашних заданий);
- научиться применять полученные знания и практические навыки для анализа ситуации и выработки правильного решения (подготовка к практическим занятиям в интерактивных формах – участию в деловой игре и т. д.);
- применить полученные знания и умения для формирования собственной позиции.

Формы самостоятельной работы

При изучении каждой темы дисциплины Управление социально-экономическим развитием территорий организация самостоятельной работы студентов представляет единство двух взаимосвязанных форм:

1. Внеаудиторная самостоятельная работа.



Виды внеаудиторной самостоятельной работы студентов разнообразны: подготовка и написание с презентациями на заданные темы, выполнение контрольных практических заданий, домашних заданий, подготовка к участию в научно-практических конференциях, олимпиадах и др.

2. Контактная самостоятельная работа, которая осуществляется под непосредственным руководством преподавателя.

При изучении дисциплины Управление социально-экономическим развитием территорий как и любой другой дисциплины, можно выделить три направления самостоятельной работы студентов:

1 направление - самостоятельная работа, обеспечивающая подготовку к аудиторным занятиям, написание докладов с презентациями. Результаты этой подготовки проявляются в активности студентов на занятиях, правильном решении типовых задач, качественном уровне подготовленных докладов и успешном прохождении текущего контроля и промежуточной аттестации.

2 направление - поисково-аналитическая работа, в которую входят виды самостоятельной работы студентов, направленные на углубление и закрепление знаний студента, развитие аналитических навыков по проблематике реализации деятельности по управлению социально-экономическим развитием территорий. Результаты этой подготовки проявляются в качественном уровне выполнения контрольных практических и домашних заданий.

3 направление – научная работа, включающая такие виды самостоятельной работы студентов, как подготовка докладов для выступления на студенческих научных конференциях, подготовка и написание статей в сборники научных трудов и т.д.

Первые два направления самостоятельной работы студентов являются обязательными для всех студентов. Виды самостоятельной работы из третьей группы выполняются студентами по выбору и в соответствии с их пожеланиями.

С учётом целей и задач учебной дисциплины Управление социально-экономическим развитием территорий можно предусмотреть следующие направления и виды самостоятельной работы студентов, представленные в таблице.

Таблица

Направления и виды СРО

Направления самостоятельной работы студентов	Виды самостоятельной работы студентов
1. Самостоятельная работа, обеспечивающая подготовку к аудиторным занятиям, подготовку к текущему контролю и промежуточной аттестации	1.1. Работа с конспектом лекций 1.2. Работа над учебным материалом, в том числе учебниками, первоисточниками, дополнительной литературой, предусмотренной рабочей программой дисциплины и конспектом лекций 1.3. Работа со словарями и справочниками 1.4. Подготовка докладов с презентациями 1.5. Подготовка к ответам на контрольные вопросы 1.6. Подготовка к текущему контролю по семестрам дисциплины 1.7. Подготовка к промежуточной аттестации в виде экзамена
2. Поисково-аналитическая работа	2.1. Поиск (подбор), обзор и анализ нормативной, правовой, справочной документации, специальной и научной литературы и электронных источников информации по проблематике дисциплины 2.2. Выполнение контрольных практических заданий 2.3. Выполнение домашних заданий (самостоятельное заполнение

	схем, таблиц, поиск и анализ статистической и фактической информации и т.п.) 2.4 Выполнение групповых проектов по заданным темам
3. Научная работа	3.1. Подготовка сообщений и докладов к научной студенческой конференции 3.2. Подготовка и написание статей в сборники научных трудов

10. Материально-техническая база, необходимая для осуществления образовательного процесса по дисциплине (модулю):

Учебные занятия по дисциплине Управление социально-экономическим развитием территорий проводятся в следующих оборудованных учебных кабинетах:

Вид учебных занятий по дисциплине	Наименование оборудованных учебных кабинетов, объектов для проведения практических занятий с перечнем основного оборудования
Занятия лекционного типа, групповые и индивидуальные консультации, текущий контроль, промежуточная аттестация	учебная аудитория, специализированная учебная мебель ТСО: видеопроекционное оборудование/переносное видеопроекционное оборудование доска
Занятия семинарского типа	учебная аудитория, специализированная учебная мебель ТСО: видеопроекционное оборудование/переносное видеопроекционное оборудование доска
Самостоятельная работа обучающихся	помещение для самостоятельной работы, специализированная учебная мебель, ТСО: видеопроекционное оборудование, автоматизированные рабочие места студентов с возможностью выхода в информационно-телекоммуникационную сеть "Интернет", доска; Помещение для самостоятельной работы в читальном зале Научно-технической библиотеки университета, специализированная учебная мебель автоматизированные рабочие места студентов с возможностью выхода информационно-телекоммуникационную сеть «Интернет», интерактивная доска