Департамент молодежной и социальной политики

Бессмертный полк РГУТИС

Электронный сборник

RGUTS.RU

Электронный сборник

«Бессмертный полк РГУТИС»

ежегодно обновляет свои страницы

Уважаемые студенты, преподаватели и сотрудники Университета, информируем вас о том, что если вы хотите разместить свои материалы в нашем сборнике, вам необходимо прислать их на почту: rgutismolod@mail.ru

Принимается любая сохранившаяся информацию о своих близких, воевавших в годы Великой Отечественной войны, в любое время

Пожалуйста не забывайте указывать свои ФИО, должность/курс и группу

Сидоренко Василий Кузьмич

1918—1991

Ас, лётчик-истребитель 254-го истребительного авиационного полка (269-я истребительная авиационная дивизия, 14-я воздушная армия, 3-й Прибалтийский фронт), участник участник Великой Отечественной войны, сбивший 25 самолёта противника, из них 23 лично и 2 — в группе, Герой Советского Союза, генерал-лейтенант авиации.

Долгое время работал в ФГБОУ ВО «Российский государственный университет туризма и сервиса» (далее - Университет), в должности преподавателя, доцента, профессора, заведующего кафедрой гражданской обороны.

На центральном входе в здание Учебного корпуса № 1 Университета установлена памятная мемориальная доска из гранита в честь памяти и подвига Героя Советского Союза, участника Великой Отечественной войны, работника Университета - Сидоренкова Василия Кузьмича.

Ежегодно 9 мая в Университете проводится торжественный митинг в честь Дня Победы в Великой Отечественной войне, с возложением цветов к мемориальной доске в память о Сидоренко Василии Кузьмиче.

Сидоренко Василий Кузьмич - генерал-лейтенант авиации, заместитель командира эскадрильи, он же штурман эскадрильи 254 истребительного авиаполка, Прибалтийский фронт.
В Красной Армии с 1937 г., член ВКП (б) с 1939 г.
Место призыва: Орловский ГВК, Орловская обл., г. Орел.
Звание Героя Советского Союза был удостоен в 1944 г. за участие в первом ударе по группировкам немецких войск в Ленинградской и Новгородской областях, в результате чего Ленинград полностью был освобожден от блокады, очищена от противника Ленинградская область и созданы условия для последующего удара с целью разгрома прибалтийской группировки немецких войск.
Из наградного листа от 10.05.1944 г. о присвоении звания Героя Советского Союза:
«Всего за годы Отечественной войны им произведено 205 успешных боевых вылетов, лично сбито 17 самолетов противника. Штурмовыми действиями уничтожено: около 160 солдат и офицеров противника, до 45 автомашин, 5 паровозов, 13 ж.д. вагонов, 1 самолет на земле, 1 аэростат загромождения и сжег 1 эшелон с горючим».
Сидоренко В.К. награжден двумя орденами Красного знамени в 1943 году.
Из наградного листа от 30 августа 1943 г. о присвоении Сидоренко В.К. ордена Красного знамени:
«На Волховском фронте с марта 1943 года. За проведенные 47 боевых вылетов - вылетов на разведку вражеских войск и фотографирование аэропортов противника, за сопровождение штурмовой и бомбардировочной авиации, за сбитые лично 2 самолета и 1 в группе в июне месяца 1943 года награжден орденом Красного знамени.
После этого имеет следующую проделанную работу:
Произвел 72 боевых вылета, на разведку и фотографирование войск и аэродромов противника. Провел 7 воздушных боя, в результате чего уничтожил 3 самолета противника. В воздушном бою ведет себя смело и уверенно, всегда первый навязывает бой противнику. Пользуется большим авторитетом. Материальную часть эксплуатирует грамотно, дисциплинированный. Делу партии ЛЕНИНА-СТАЛИНА и Социалистической Родины предан».

Сидоренко Василий Кузьмич награжден государственными наградами за участие в Великой Отечественной войне:
Герой Советского Союза, вместе с орденом Ленина;
Двумя орденами Красного знамени и другие.

Московченко Григорий Савельевич

1916—1995

Начальник разведки 320-го гвардейского миномётного дивизиона 67-го гвардейского миномётного полка Южного фронта, гвардии лейтенант. Герой Советского Союза (1943).

Долгое время работал в ФГБОУ ВО «Российский государственный университет туризма и сервиса» (далее - Университет), в должности преподавателя, доцента, профессора, декана Художественного факультета.
На центральном входе в здание Учебного корпуса № 1 Университета установлена памятная мемориальная доска из гранита в честь памяти и подвига Героя Советского Союза, участника Великой Отечественной войны, работника Университета - Московченко Григория Савельевича.

Ежегодно 9 мая в Университете проводится торжественный митинг в честь Дня Победы в Великой Отечественной войне, с возложением цветов к мемориальной доске в память о Московченко Г.С.

Московченко Григорий Савельевич в годы Великой Отечественной войны - гвардий лейтенант артилдерии, место призыва: Сталинский РВК, Украинская ССР, Сталинская обл., г. Сталино.
За участие в Мелитопольской операции (прорыв на р. Молочная) удостоен звания Г ероя Советского Союза.
Из наградного листа 1943 г. о присвоении звания Героя Советского Союза:
«13.10.1943 пробравшись на передний край противника, рискуя жизнью и пренебрегая опасностью обнаружил до 2-х скоплений батальонов пехоты с танками в районе ж.д. г. Мелитополь. Быстро вызвал огонь дивизиона. В результате мощного залпа группировка противника уничтожена, контратака сорвана, наши части овладели 3 кварталами г. Мелитополь.
16.10.1943 г. тов. Московченко проявил исключительное мужество и героизм. Находясь под оружейно-пулеметном и минометном обстрелом установил нахождение до батальона пехоты и 6 танков противника, перешедшие в контратаку, своевременно вызванным огнем дивизиона, контратака отбита, уничтожено до роты пехоты, подавлен огонь 1-ой минометной батареи, подожжено 2 танка и обеспечено продвижение наших войск в центр города».

За боевые заслуги награжден орденом Красной звезды.

Из наградного листа от 13.08.1943 г. о награждении орденом Красной звезды:
«тов. Московченко участник войны с 1942 г., работая в должности начальника разведки дивизиона, показал себя смелым, находчивым и решительным в бою.
Произведенными залпами по данным тов. Моковченко было отбито три контратаки врага, при этом уничтожено до батальона пехоты, сожжено 4 автомашины с минометами и подавлен огонь двух арт. батарей противника».

Московченко Григорий Савельевич награжден государственными наградами за участие в Великой Отечественной войне:

Герой Советского Союза, вместе с орденом Ленина;
Орден Отечественной войны I степени;
Орден Красной звезды;
Медаль «За победу над Германией в Великой Отечественной войне 1941-1945 гг.» и другие.

Савельев Евгений Петрович

1918-2004

Гвардии полковник Советской Армии, участник Великой Отечественной войны, Герой Советского Союза (1944).

Долгое время работал в Подольском индустриальном техникуме
(в настоящее время Институт сервисных технологий ФГБОУ ВО «Российский государственный университет туризма и сервиса» (далее - Университет)), в должности заведующего вечерним отделением.

В Красной Армии с 1938 г., место призыва: Высокиничский РВК, Московская обл., Высокиничский р-н.
Участие в Великой Отечественной войне с 22.06.1941 г. В августе 1941 г. получил тяжелое ранение левой ноги.
В годы Великой Отечественной войны в должности заместителя командира эскадрильи 106 Гвардейского истребительного авиаполка, 11 Гвардейской истребительной авиадивизии. Член ВКП (б) с 1943 г.
Савельев Евгений Петрович, удостоен звания Героя Советского Союза.
Из наградного листа от 29.10.1943 г. о присвоении Савельеву Е.П. звания Героя Советского Союза:
«За период боевой работы с 25.12.1942 г. по 10.09.1943 г. тов. Савельев произвел 216 боевых вылета с бо(евым налетом 210 часов, провел 47 воздушных боев, в результате которых лично сбил 11 самолетов противника и 3 подбил. Всего за время Отечественной войны тов. Савельев произвел 244 боевых вылета, лично сбил 13 самолетов противника и 3 подбил».
В 1943 году награжден 2 орденами Красного знамени.
В 1945 году награжден орденом Отечественной войны I степени.
Из наградного листа от 25.03.1945 г. о присвоении Савельеву Е.П. ордена Отечественной войны I степени:
«Тов. Савельев мужественный и храбрый летчик истребитель, стойкий защитник Социалистической Родины от немецко-фашистских захватчиков. В боевой работе показал себя волевым командиром, способным воспитателем личного состава. За период с февраля 1944 г. по настоящее время, как заместитель командира эскадрильи, вел активную боевую работу на 1 и 3 Украинских фронтах, умело воспитывал молодой летный состав и быстро вводил его в стой. Лично сам водил группы на выполнение боевых заданий по сопровождению ИЛ-2, которые всегда успешно выполняли поставленные задачи без потерь от истребителей противника.
За период боевой работы после награждения (имеется ввиду присвоение звания Героя Советского Союза в 1943 г.) произвел 58 успешных боевых вылета, из них на сопровождение ИЛ-2 - 35 вылетов, на прикрытие наземных войск - 8 вылетов и на свободную «охоту» - 9 вылетов. В результате проведенных штурмовок уничтожил 7 автомашин противника, 1 бензоцистерну с горючим, создал 1 очаг пожара со взрывами, уничтожил или вывел из строя 30 солдат противника. Провел 6 ночных боев, в которых показал свою боевую выучку. В бою проявляет высокое чувство взаимной выручки товарища».
Савельев Евгений Петрович награжден государственными наградами за участие в Великой Отечественной войне:

Герой Советского Союза, вместе с орденом Ленина;
Двумя орденами Красного знамени;
Орден Отечественной войны I степени и другие.

Качурин Василий Никитович

Дедушка Елены Евгениевны Коноваловой - кандидат экономических наук,
Доцент Высшей школы туризма и гостеприимства
ФГБОУ ВО "Российский государственный университет туризма и сервиса",
директор и руководитель магистерской программы

Скворцов Владимир Николаевич

Дедушка Елены Евгениевны Коноваловой - кандидат экономических наук,
Доцент Высшей школы туризма и гостеприимства
ФГБОУ ВО "Российский государственный университет туризма и сервиса",
директор и руководитель магистерской программы

Москвин Роман Федорович

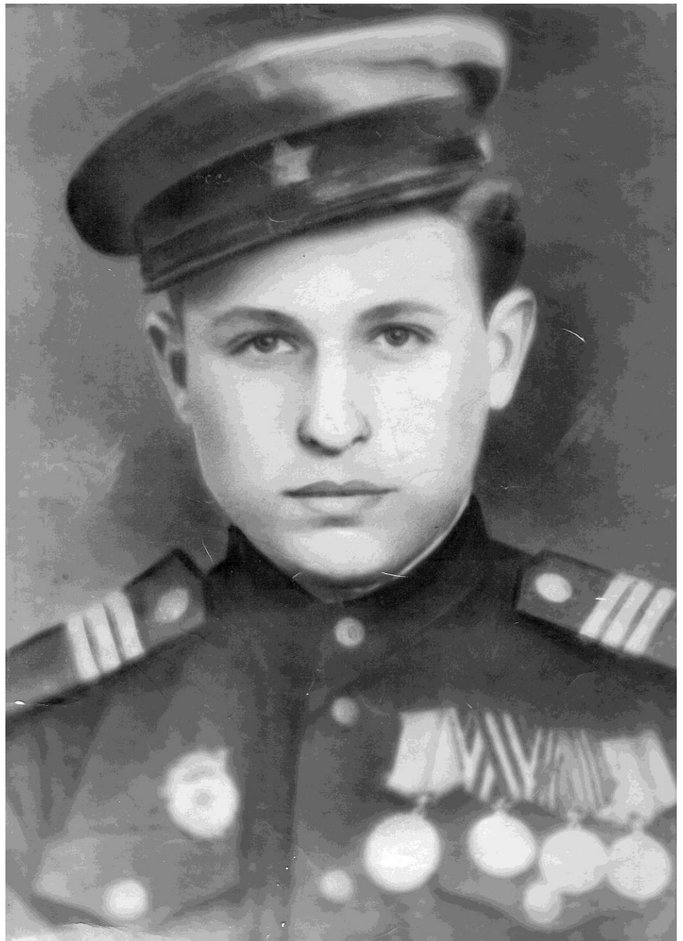

Год рождения: 29 сентября 1926
Место рождения: ***Горьковская обл., Кешовский р-н, с. Шелокена***

Ушёл на фронт в 17 лет, в 1943г. Кавалерийский корпус 2-ой гвардейский им. Доватора.
Награждён:
Орден Отечественной Войны 2-ой степени,
Орден "Красной Звезды",
медаль "За Отвагу",
медаль "За взятие Кёнисберг".

Во время участия в бою за взятие Кёнигсберга (Калининград) полк Романа Федоровича был направлен в то место, где танки не могли пройти. Так как бой был напряженный, действовать нужно было быстро, поэтому прадедушка клал автомат между ушей своей лошади, и из-за сильной стрельбы оружие нагревалось, и так как лошади было больно, она начинала быстро бежать. Прадедушка говорил, что ему было очень жалко лошадь. Но по-другому не получалось. В том бою у лошади сгорела почти вся холка.
В том бою прадедушка и его любимая лошадь с судьбоносным именем Маша победили. А спустя некоторое время Роман Фёдорович женился на девушке с таким же прекрасным именем.

Прадедушка Яниной Ольги – студентка РГУТИС группа ССД-16-2а

Лозбенев Владимир Галактионович

Информация из Книги Памяти

ID: 401122192

Фамилия: ЛОЗБЕНЕВ

Имя: Владимир

Отчество: Галактионович

Дата рождения/Возраст: __.__.1905

Дата выбытия: __.03.1943

Название источника донесения: Книга памяти. Смоленская область. Дорогобужский рай

шавское воев-во, д.Вулька-3.
ЛОЗБЕНЕВ Владимир Галактионович, рядовой. Родился: 1905 г., Дорогобужский р-н, д.Лукты. Призван Дорогобужским РВК. Пропал без вести в марте 1943 г.

227

15*

Прадедушка Савекиной Елизаветы– студентка РГУТИС

Быценко Надежда Ивановна

Труженик тыла Великой Отечественной войны.

Родилась Надежда на Украине в городе Белгород 30 октября 1920 года. Родителями Нади были Быценко Ганна Тимофеевна и Быценко Иван Иосифович. Мама работала на полях, а отец на пилораме. Также у родителей помимо Нади было еще 6 детей. Училась Надежда в школе в Белгородской области Краснояружском районе в селе Сергеевка всего 2 года. Не доучившись, Надя пошла работать в поле, затем в 1939 году уехала в Москву к брату и работала там то курьером, то на складах с овощами. В 1940 году работала в Народном комиссариате внутренних дел СССР при тюрьме. В 1941 году, когда началась война, всех, кто работал с Надей, отправляли на Север, а ей сказали: «Куда ты поедешь на Сибирь, совсем молодая, ты там и недели не проживешь». Затем старший брат Иван Иванович устроил ее работать на Ступинскую МТС комбайнером. После этого, в середине войны, ее отправили работать в Тульскую область Ясногорского района в село Захарьино штурвальным на комбайн. В 1943 году о Надежде Ивановне написали статью в газету. После войны Надежда вышла замуж за Василькова Алексея Ивановича, в войну он работал связистом. В 1949 году появился первый сын, затем еще два. За свои подвиги в Великой Отечественной войне Надежда получила много наград, но их, к сожалению, не сохранилось.

Умерла Надежда Ивановна в 2017 году в Тульской области Ясногорского района в селе Башино.

Прабабушка Соколовой Ирины – студентка РГУТИС группа ГМД-19-1б

„Не отвлекайтесь от главной задачи, развертывайте хлебозаготовки с первых дней уборки и форсируйте их, ибо первая заповедь— выполнение плана хлебозаготовок".

И. СТАЛИН.

В соответствии с постановлением райкома ВКП(б) и райисполкома за досрочное выполнение годового плана поставок зерна государству, на районную Доску почета заносится:

Колхоз «**Красная бронь**», Копенкинского сельсовета, председатель колхоза **Круглов А. С.**

О присуждении районного переходящего Красного знамени колхозу „Красная бронь"

Постановление объединенного заседания Иваньковского райкома ВКП(б) и райисполкома от 21-го августа 1947 года.

Райком ВКП(б) и Исполком райсовета депутатов трудящихся постановляют:

1. За успешное проведение уборочных работ и досрочное завершение годового плана поставок зерна государству, а также успешное выполнение планов поставки государству картофеля и овощей, колхоз «**Красная бронь**», Копенкинского сельсовета, занести на районную Доску почета и в районную Книгу почета.

2. Установить, что колхоз «Красная бронь» является победителем в социалистическом соревновании на уборке урожая и выполнении плана поставок зерна государству—передать этому колхозу районное переходящее Красное знамя Райкома ВКП(б) и Райисполкома, изъяв его из колхоза «Прожектор», Нефедьевского сельсовета. Вручение переходящего Красного знамени

„Секрет" успеха комбайнерки т. Быценко

1943 год. На плодородных землях Украины хозяйничали немецкие захватчики. Советские люди покидали родные места, спасаясь от немецкого произвола. Так четыре года назад поселилась в нашем районе 22-летняя Надя Быценко. В том же году она стала комбайнеркой.

—С детства я вертелась около машин,—вспоминает Надя,—курсов я не проходила, и как-то сама по себе изучила комбайн и сразу стала к штурвалу. После решения Февральского Пленума ЦК партии я дала себе слово добиться наилучших показателей в работе и свое слово держу крепко.

На 20 августа Надя **Быценко** убрала комбайном «Коммунар» 170 гектаров из 180 по плану. Это лучший показатель из всех комбайновых агрегатов Иваньковской МТС. Успех работы молодой комбайнерки заключается прежде всего в предуборочной подготовке комбайна. **Быценко** сама ремонтировала свой комбайн, в результате чего простои по техническим неполадкам во время работы почти совершенно отсутствуют.

—Надо любить машину,—говорит Надя,—хорошенько смотреть за ней, тогда она никогда тебя не подведет. В 5 часов утра приходим мы в поле. Я осматриваю комбайн, подтягиваем цепи, производим смазку. За это время сойдет роса и мы сразу же приступаем к работе. Работаем как правило, до 11—12 часов ночи. После работы не бросаем комбайн, а сперва очистим его от соломы, оботрем от пыли и мякины, и только тогда уходим домой.

Комбайнер **Н. Быценко**, штурвальный т. **Рябов** и тракторист т. **Маслаков**—это спаянный, дружный коллектив, пропитанный духом советского патриотизма. Как правило, дневная норма комбайном значительно перевыполняется. **Быценко** добилась приличной выработки—21 гектар в день.

—Можно дать и больше, если не будет задержки в разгрузке бункера. 21 гектар за день я дала в колхозе «13 Октябрь», Башинского сельсовета, где разгрузка была организована хорошо, а работая здесь, в колхозе им. Молотова, мы много простаиваем из-за разгрузки. 19 августа простояли в общей сложности почти 5 часов. Одна лошадь возить не успевает, а тары мало. Руководителей колхоза и сельсовета у комбайна не увидишь. Я взяла обязательство выработать 400 гектаров и при хорошем обслуживании комбайна это вполне реально.

Н. И. Быценко соревнуется с комбайнером т. **Козловым**. Она значительно обогнала своего товарища по работе. На 16 августа **Козлов** убрал 60 гектаров, а **Быценко**—126 га.

Не терять ни одной минуты, любовно ухаживать за машиной—вот золотое правило, которого придерживается Надя **Быценко**. В этом «секрет» ее трудового успеха.

Ф. Жуков.

Ход уборки урожая и озимого сева по сельсоветам

Сводка райсельхозотдела на 20 августа 1947 года.

Зайцев Иван Семенович

Мой прадедушка, гвардии майор, Зайцев Иван Семенович.
Родился в 1918 году в небольшом городке Пензенской области, расположенном на берегу р. Сердобы. Этот город является также Родиной русского электротехника, Павла Николаевича Яблочкова.
Иван Семенович окончил 10 классов школы, после чего поступил на учебу в Оренбургское высшее зенитное ракетное училище (военный институт) в 1937 году.
По окончании института в 1941 году в возрасте 23 лет он был призван на фронт в действующую армию артиллеристом.
Прошел всю войну, в ходе которой получил серьезные ранения в голову и ногу, но ни одно из них не помешало ему увидеть своими глазами возведение Знамени Победы над Рейхстагом. Также участвовал в боевых действиях на Мамаевом Кургане, в операции по взятию генерала Паулюса, в освобождении концлагерей.

Дедушка Лычагиной Анастасии - студентка РГУТИС

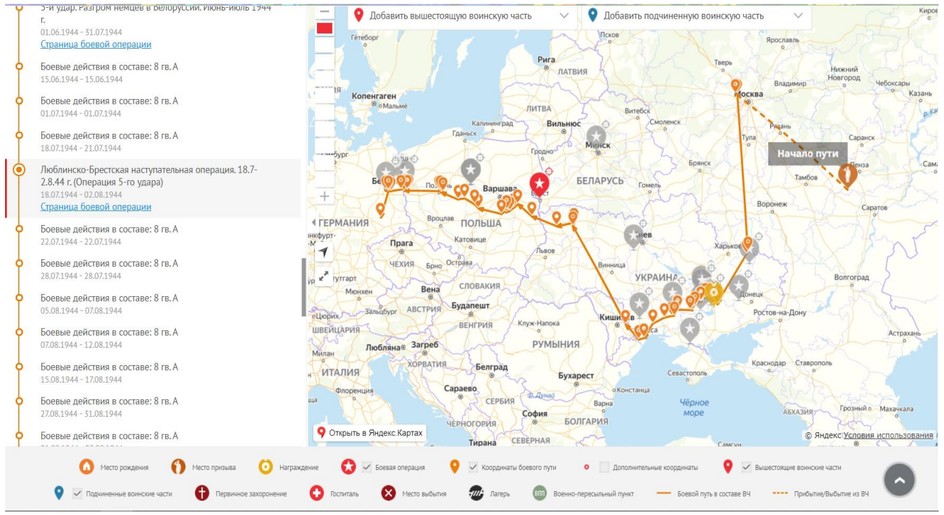

На изображении 1. можно изучить боевой путь Ивана Семеновича в составе 8 Гвардейской Армии Белорусского Фронта и 3УкрФ.

Имеет следующие награды:
1. Медаль "За оборону Сталинграда";
2. Орден "Красной Звезды";
3. Орден Отечественной войны I степени;
4. Орден Красного знамени;
5. Медаль "За взятие Берлина".

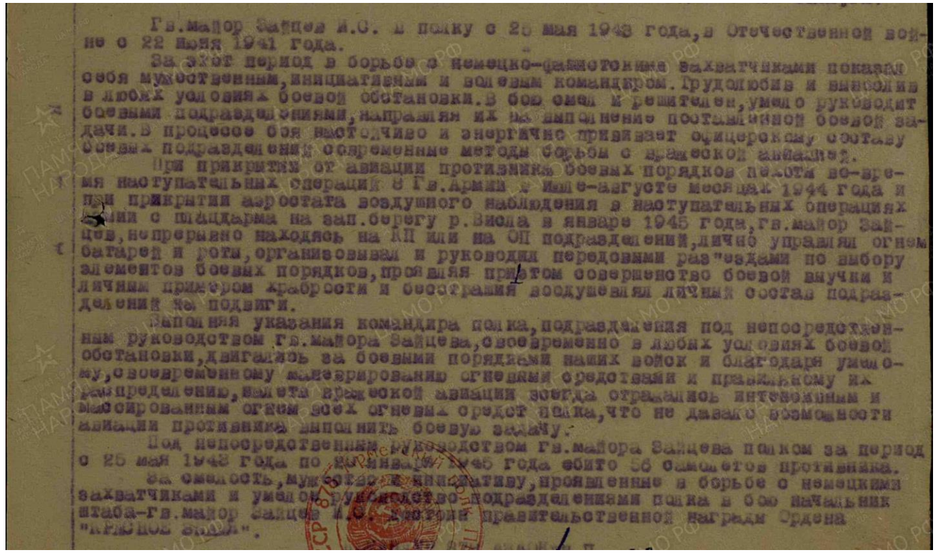

На изображении 2. можно ознакомиться с документом - описанием подвигов Зайцева И. С.

Скромный, трудолюбивый, не сильно разговорчивый, он был мастер на все руки. Увлекался пирографией (выжиганием по дереву). Делал деревянные игрушки для детишек: «Чижик» и др., своими руками изготавливал мебель, которая до настоящего времени хранится дома и используется по назначению.
Был мастер на все руки, оборудовал свою мастерскую, где работал на слесарных, токарных, и др. станках. Делал любые работы по дому.
Очень любил природу, был отменным рыбаком и даже самостоятельно плел сети, а также был изумительным охотником.
В школе выступал с военными историями, рассказывал про свою военную жизнь.
Обладал великолепным каллиграфическим почерком.
Мечтал попасть в послевоенный Сталинград, ныне - Волгоград.
Умер в 1968 году.

Кленовкин Никита Спиридонович

Родился в 1910 году.

Призван на службу из деревни Барское Спас-Клепиковского района Рязанской области в учебный стрелковый полк Московского военного округа 27.06.1941 года. Продолжил службу стрелком в 3-м стрелковом полку 291-й стрелковой дивизии в составе 23-й Армии Ленинградского фронта. Участник Ленинградской оборонительной операции. В ходе боёв при обороне Ленинграда в 1942 года был тяжело ранен в левую ногу. Лежал в Ленинградском госпитале и был эвакуирован через Ладожское озеро в Череповец, а затем в Москву и Свердловск. После лечения в Свердловске демобилизован из армии по инвалидности 1группы в июне 1943 года и вернулся в родную деревню.

За службу и мужество в период ВОВ награждён медалями "За оборону Ленинграда", "За победу над Германией". Проявил героизм и в гражданской жизни: работал бригадиром рыболовной артели и воспитывал 9 детей. Умер в 1977 году.

Мне он приходится дедушкой по материнской линии.

Дедушка Прошлецовой Надежды Алексеевны - Бухгалтер РГУТИС

Филимонов Михаил Петрович

Старший лейтенант, командир взвода 47 гв. танковой Уманской, орд. Ленина, краснознаменной орд. Суворова бригады.
Участвовал в ВОВ с 1941 по 1944г. на Белорусском и Брянском фронтах,
был ранен, кантужен.

В 1941 году , в 17 лет был призван в Красную Армию. Два года воевал на Брянском фронте сначала рядовым, потом сержантом. После тяжелого ранения и лечения в госпитале, был направлен в танковое училище. С 1944 года, как командир танкового взвода, воевал на 2-ом Белорусском фронте. В боях за нашу Родину проявил мужество, отвагу и героизм. Как командир он отлично командовал взводом. Его танк уничтожил две пушки противника и одну минометную батарею. Когда его танк был подожжен противником, он не прекратил огонь и из горящего танка подбил немецкий Тигр и самоходную пушку. В это же время экипажу удалось потушить свой горящий танк, после чего огнем из орудий и пулеметов уничтожил до взвода фаустников, до роты автоматчиков и взял в плен больше взвода немецких солдат!
В боях за город Науэн в Германии его танковый взвод подавил две минометных батареи противника. В боях за населенный пункт Кляйн, на своем подбитом танке продолжал атаковывать противника и пулеметным огнем уничтожил до 30 фаустников и автоматчиков.
Был кантужен.
Достоин правительственной награды орден «Отечественная война» первой степени

Дедушка Агейчевой Татьяны Евгеньевны – Начальник Департамента молодежной и социальной политики РГУТИС

Чумаков Вячеслав Ильич

Сержант, наводчик 76 мм орудия 146 отдельного истребительного противотанкового дивизиона,
Участвовал в ВОВ с 1943 по 1944 г, был дважды тяжело ранен.
В 1943 году, в 19 лет был призван в действующую армию на второй Белорусский фронт и сразу же попал на передовую, был наводчиком 76 мм. артиллерийской пушки. В наступательном бою за город Гомель , за рекою Сожь был тяжело ранен в лицо. 8 месяцев лечился в госпитале, затем вернулся в свою боевую часть. В следующем же тяжелом бою, на передовой, при форсировании реки Березина, был вторично тяжело ранен пулей в нижнюю челюсть и осколком снаряда в правую руку и ногу. В результате ранения правая рука совершенно неподвижна.

Два боя на передовой – два сложных ранения и молодой 20-летний юноша стал инвалидом. По излечении был призван негодным к военной службе.

Как активный участник Отечественной войны достоин Правительственной награды –ордена «Отечественная война» первой степени и высшей солдатской награды – медали «За отвагу».

Дедушка Агейчевой Татьяны Евгеньевны – Начальник Департамента молодежной и социальной политики РГУТИС

Курсин Владимир Андреевич

Ефрейтор
Дата рождения 28.12.1924
Место рождения: Калужская обл., Калужский р-н, д. Ново-Скаково
Место призыва: Калужский РВК, Тульская обл., Калужский р-н Воинская часть: 144 пабр (пушечная артеллерийская Кричевская Краснознаменная бригада).
Дата поступления на службу 16.03.1942г
Дата окончания службы 03.1947г
Кто наградил 114 пабр
Наименование награды: Медаль «За отвагу»
Даты подвига 19.08.1944 Номер фонда ист. информации 33 Номер описи ист. информации 686196 Номер дела ист. информации 3061 Архив ЦАМО

Прадедушка Кондрашова Ярослава – студента РГУТИС группа ГДД-18-1а

Медаль «За отвагу»

Приказ подразделения
№: 13/н от: 28.10.1944
Издан: 144 пабр
Архив: ЦАМО
Фонд: 33
Опись: 686196
Ед.хранения: 3061

Подвиг

Ефрейтор Курсин на фронте с 06.1942г.,
работая промерщиком в батарее топографической разведки,
Показал себя дисциплинированным, смелым и отважным бойцом-комсомольцем, в совершенстве знающим свою специальность.
19 августа 1944года в районе Осонец, при выполнении срочной боевой работы по соподпривязке постов ефрейтор Курсин, выполняя обязанности командира топоотделения, прокладывая ход по высотке близ города Гонендз, несмотря на то, что высота непрерывно была под артеллерийским обстрелом противника, ефрейтор Курсин смело пошел на высотку, пробираясь между воронок от разрыва снарядов, сохраняя прибор. Умело и быстро замаскировавшись, начал производить измерение необходимых углов.
Благодаря смелости, ловкости и быстрой точной работе ефрейтора Курсина топопривязка боевого порядка звукобатареи была произведена в срок, что и обеспечило боевую работу батареи по засечки артиллерии противника.
Из сайта Память народа 1941-1945

После окончания ФЗУ работал токарем на калужском машзаводе. 16.03.1942г. в возрасте 16 лет и 3 месяцев, был призван в армию. Благодаря хорошим знаниям математики, попал в артиллерию и служил разведчиком-артиллеристом. Почти все его одноклассники попали в пехоту и погибли. Их имена увековечены на памятнике возле школы. Нам он редко рассказывал о войне, но часто вспоминал своих одноклассников. Защищал Зайцеву Гору и ездил поклониться погибшим товарищам. Участвовал в разгроме немцев в Беллоруссии в Могилево-Минской операции. При освобождении Кенигсберга был тяжело ранен 9 мая 1944года, потерял зрение, которое ему вернули в госпитале военврачи. Закончил службу в марте 1947года, вернулся на машзавод и проработал там более 50 лет. Вначале токарем, потом по состоянию здоровья не смог работать за станком, окончил железнодорожный техникум и работал технологом.

Награды:
«Медаль за отвагу» 2124682
«За взятие Кенигсберга» 10 апреля 1945г. А 494613
«За победу над Германией в Великой Отечественной войне 1941-1945 гг.»
Орден Отечественной Войны 1 степени
Орден Отечественной Войны 2 степени

Юбилейные медали:

Медаль «20 лет Победы»

Медаль «30 лет Победы»

Медаль «40 лет Победы»

Медаль «50 лет Вооруженных сил»

Медаль «60 лет Вооруженных сил»

Курсин Владимир Андреевич родился 28.12.1924г. в д.

Ново-Скаково Дзержинского района Калужской области. Закончил 8 классов Лев-Толстовской школы.

Данилов Семен Иванович

Жариков Георгий Ефимович

1911-1983

уроженец поселка Черкизово

Капустин Геннадий Сергеевич

22.01.1924 – 18.02.2003

Призван: Болотнинским РВК, Новосибирской обл., Болотнинского р-н
Воинское звание – полковник. Пушкинский Горвоенкомат.
Участвовал на фронтах ВОВ с 1943 по 1945г. (19 лет)
3-й Украинский фронт в должности командира огненного взвода
(Орден Красной звезды + Медаль За отвагу)
1-й Белорусский фронт в должности командира взвода Управления батареи (Орден Отечественной войны I степени)

Свекор Бугровой Валентины Романовны
Заместителя директора Высшей школы бизнеса, менеджмента и права
РГУТИС

ВОЕННЫЙ БИЛЕТ

ГД № 235761

Капустин
(фамилия)

Геннадий Сергеевич
(имя и отчество)

Личный № А-160133

М. П.

(личная подпись)

2

ГД № 235761

1. Число, месяц, год и место рождения
22 января 1924 г.
гор. Люберцы
Московской обл.

2. Национальность русский

3. Военный билет выдан Пушкинским Горвоенкоматом Москов. обл.
(наименование военкомата)
(город, область, край, республика)

ВОЕННЫЙ КОМИССАР
полковник
(звание)
М. Зеленков
(подпись)

Дата выдачи „14" августа 1969 г.

Капустин Геннадий Сергеевич

Медаль «За отвагу»
Приказ подразделения
№: 3/н от: 03.02.1944
Издан: 139 КСД 4 Украинского фронта
Архив: ЦАМО
Фонд: 33
Опись: 686044
Ед.хранения: 3008
№ записи: 20173496

Орден Красной Звезды
Приказ подразделения
№: 3/н **от:** 03.02.1944
Издан: 139 КСД 4 Украинского фронта
Архив: ЦАМО
Фонд: 33
Опись: 686044
Ед.хранения: 3008
№ записи: 20173496

Орден Отечественной войны I степени
Приказ подразделения
№: 76/н от: 25.08.1945
Издан: ГСОВГ
Архив: ЦАМО
Фонд: 33
Опись: 686196
Ед.хранения: 5478
№ записи: 28394356

Шабалов Владимир Петрович

1923 - 1993

Краткая биография:

Родился 22.08.1923 года в селе Большое Маресево Чамзинского района, республика Мордовия. Призван в ряды Красной Армии Чамзинским РВК 13.02.1942 года. Младший лейтенант. Старший военфельдшер. Главное управление лагеря № 58 МВД ССС, п/с Явас, п/я 241, республика Мордовия, Северо-Западный фронт. Награжден медалью «За победу над Германией». После войны долго работал в Вешкаймском райисполкоме инструктором. Затем на птицефабрике «Луч» ветврачом. Умер 07.11.1993 года. Информация предоставлена Советом ветеранов Вешкаймского района.

Родной город:

Чамзинка

Дедушка студентки РГУТИС - Сазоновой Юлии

Он был студентом в 41-м...

«Я ехал в трамвае, хотел встретиться со студентами другого вуза. Тут трамвай замедлил ход, разворачиваемся. Приехали. Я вышел из трамвая, и какой-то мужчина, внимательно посмотрев на меня, говорит: «Вы разве ничего не слышали?» «Нет, не слышал», – с удивлением гляжу на него. «Война, молодой человек, война...». И тут у меня перехватило дыхание и задрожали коленки от такой ошеломляющей новости. Две-три минуты продолжался наш диалог, а я всё никак не мог оправиться от этого страшного известия. Немая сцена была, как в «Мертвых душах» Гоголя...

22.06.1941 г.»

Будучи юношей восемнадцати лет, мой прадед Владимир Петрович Шабалов попал на войну. После сдачи экзаменов во второй половине дня студентов Московской академии им. Тимирязева забрали на машинах. Увезли по чьему-то распоряжению. Вечером они прибыли, сами не зная куда, в пустой зал. Ребята легли на то, что было, кто куда.

Ночь. Три часа. «Подъём! На погрузку!» Их отвезли в деревню Дарковичи, недалеко от Брянска под Москвой рыть оборонительные

окопы. «И тут «немец» дал трюку. Косили из пулеметов. Видя много людей, стреляли на авось... – пишет прадедушка в своём дневнике. – Было где спрятаться, но самые нетерпеливые побежали. Тут и нашёл «немец» моего знакомого Славку...».

А со Славкой случилось вот что. Когда мой прадед побежал к речке через картофельное поле, он услышал откуда-то из ботвы тихий голос своего знакомого: «Меня ранило». Славка держал ладонь на животе. Страх моего прадеда нельзя передать: «Из-под ладони виднелись пузыристые, как колбаса, кишки...». Это самое страшное смертельное ранение. Славке оказали первую помощь из подручных средств, но вскоре развился перитонит, и он скончался...

Мой прадедушка был младшим лейтенантом на должности старшего военфельдшера на Северо-Западном фронте. Читаю его эмоциональные записи в дневнике – и перехватывает дыхание. Что же пришлось пережить этим молодым людям! Увидеть смерть своих товарищей и почувствовать ужас потерь и страха... Ребята были совсем юными. Их, молодых, забрала с собой война. Кто-то вернулся, кто-то – нет...

Я горжусь своим прадедушкой – он настоящий герой! Мы должны гордиться ветеранами Великой Отечественной войны: именно они подарили нам светлое небо над головой. Конечно же, мы будем чтить и помнить наших победителей, ведь время беспощадно уносит их жизни...

Юлия САЗОНОВА,
РГУТиС, 3-й курс

Абалмасов Василий Павлович

Родился 27 декабря 1920 года
в Курской области Кимского района- село Волобуевка.

Там же он закончил школу и хотел выучиться на врача -терапевта. Он поступил в Курский медицинский институт. Когда началась война, в 1941году он был на 3 курсе, его и других студентов взяли на фронт, т.к не хватало бойцов. В 1943 году мой прадедушка попал на Курскую дугу военным санитаром. На поле был тяжело ранен в голову, в него попала пуля. Раненного солдата отправили в Узбекистанский госпиталь. В этом госпитале его прооперировали, и с 1943 по 1945 гг. он не мог вообще двигаться. Также в госпитале он познакомился со своей будущей женой ,Надеждой – мед.сестрой, которая за всё это время за ним ухаживала. Эти 2 года моего дедушку мучали острые головные боли из-за того, что у него в голове были осколки. Когда мой прадедушка окончательно поправился он решил полностью выучиться на терапевта. Тогда он уже работал , у него родились дети. Через 5-6 лет, рана начала опять беспокоить и тогда он решился на еще одну операцию. В. П. Абалмасов умер на 48-ом году жизни на операционном столе.

Я горжусь своим прадедушкой, ведь он настоящий герой!

Прадедушка Орловой Алисы – студентка РГУТИС
группа ССДб-17-2

Сергеев Сергей Александрович

20.09.1925 - 06.01.2010

уроженец пос.Черкизово, воевал с 1943 г. по 1945 гг. Прошел военный путь от Орла до Берлина. Пехота, связист, ефрейтор.

Информацию предоставила студентка РГУТИС - Галина Сергеева

Байков Михаил Семёнович

Он участвовал в Великой Отечественной войне. Моего прадедушку забрали на переподготовку за месяц до начало войны. Он осваивал курсы медбрата. И оттуда, не заезжая домой, поехал на войну.

Прадедушка, проезжая мимо станции Хотьково, увидел знакомую женщину из деревни и крикнул ей: -Передай пожалуйста моей жене Евдокии, что нас везут на войну.

Дорогой Нади.

На долгую память
Дорогой моей
Семье жене Дусе
и детям Вите
Наде и Вале

Фотографировались
6/VIII 1945 года
с товарищами по
службе и работе
Климов
Байков
Березин.

ЗА ОТВАГУ
СССР
ЗА ОБОРОНУ ЛЕНИНГРАДА
НАШЕ ДЕЛО ПРАВОЕ
МЫ ПОБЕДИЛИ
ОСНОВАТЕЛЬ МОСКВЫ ЮРИЙ ДОЛГОРУКИЙ
ГВАРДИЯ
СССР
25 ЛЕТ ПОБЕДЫ В ВОЙНЕ 1941-1945 ГГ.
ДВАДЦАТЬ ЛЕТ ПОБЕДЫ
XX
В ВЕЛИКОЙ ОТЕЧЕСТВЕННОЙ ВОЙНЕ 1941-1945 гг.

За нашу Советскую Родину!

ГРАМОТА

Дорогой товарищ

Бойков Михаил Семенович

Вторая мировая война закончилась полной победой советского оружия. Теперь вы возвращаетесь к своей любимой семье, к мирному созидательному труду.

В суровое время войны вы вместе с войсками Ленинградского фронта прошли большой и тяжелый боевой путь, мужественно сражались за Родину, за Ленинград, за свободу и независимость советского народа.

Провожая Вас, мы говорим от всей души: спасибо Вам, дорогой товарищ, за честную службу отечеству. Ваших боевых заслуг в Великой Отечественной войне 1941—1945 гг. Родина и Ленинград не забудут никогда.

Военный Совет округа уверен, что, вернувшись к мирному труду, Вы будете свято блюсти и приумножать славные традиции ленинградских воинов и своей части.

Желаем Вам, дорогой товарищ, счастливого пути, радостной жизни и успеха в труде. Будьте и впредь верным сыном своей любимой Родины!

Командующий войсками Ленинградского военного округа Маршал Советского Союза
(ГОВОРОВ)

Член Военного Совета Ленинградского военного округа генерал-лейтенант
(БОГАТКИН)

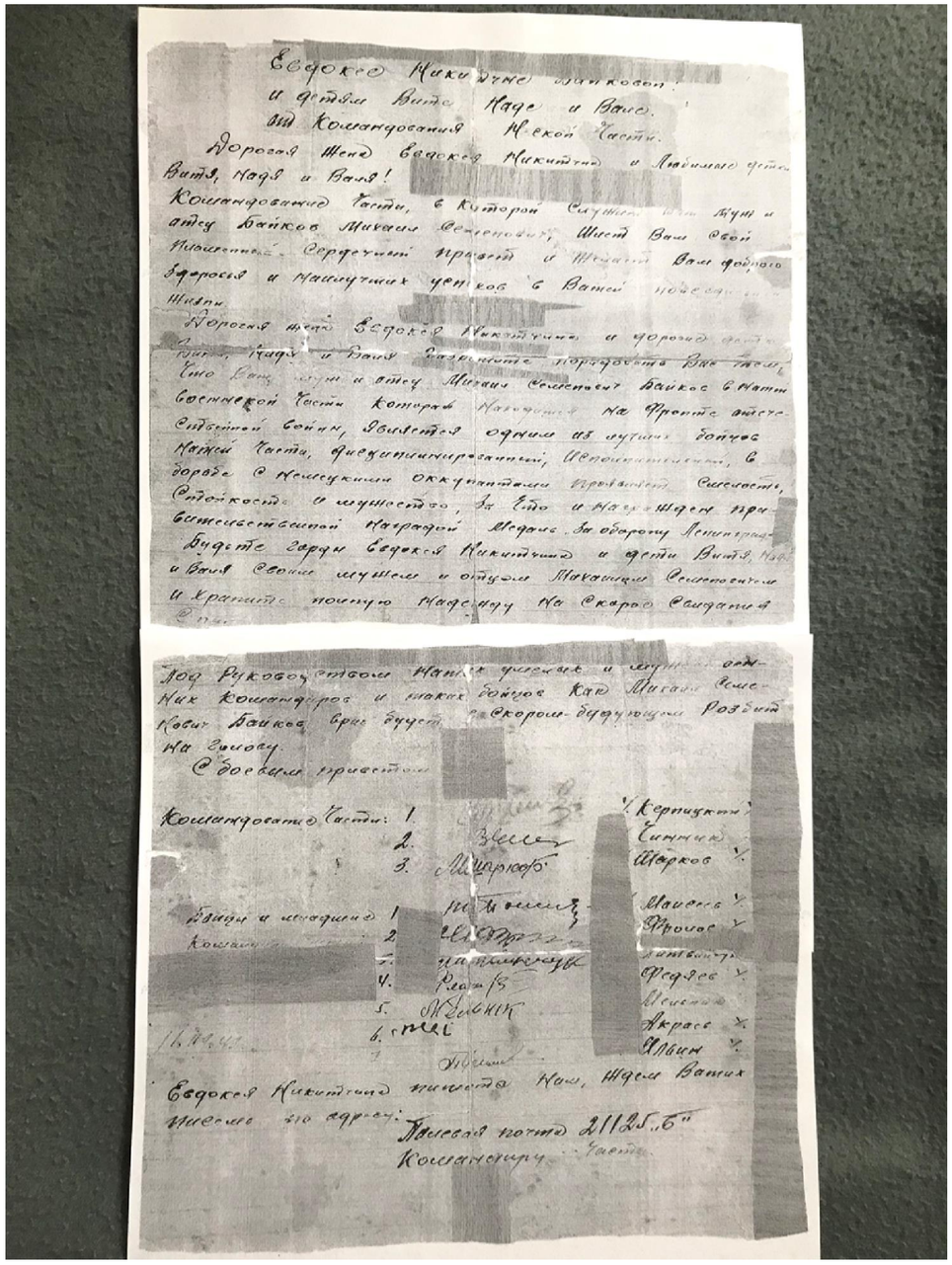

Евдокиё Никитичне Бойковой
и детям Вите, Наде и Ване.
От Командования Полевой Части.

Дорогая Жена Евдокия Никитична и любимые дети Витя, Надя и Ваня!

Командование Части, в которой служил ваш муж и отец Бойков Михаил Семенович, шлет Вам свои искренние сердечные привет и пожелания Вам полного здоровья и наилучших успехов в Вашей новой жизни.

Дорогая жена Евдокия Никитична и дорогие дети Витя, Надя и Ваня! Знаете порадовать Вас тем, что Ваш муж и отец Михаил Семенович Бойков в Нашей Военной Части, которая находится на Фронте Отечественной войны, является одним из лучших бойцов Нашей Части, дисциплинированным, исполнительным, в борьбе с немецкими оккупантами проявляет смелость, стойкость и мужество. За это и награжден правительственной наградой медалью „За оборону Ленинграда".

Будьте рады Евдокия Никитична и дети Витя, Надя и Ваня своим мужем и отцом Михаилом Семеновичем и храните почтую награду на скорое свидание с ним.

Под руководством наших умелых и мужественных командиров и наших бойцов как Михаил Семенович Бойков, верю будет в скором будущем разбит враг на голову.

С боевым приветом

Командование Части: 1. Керпидкин
2. Зверев Чинник
3. Шарков Шарков

Бойцы и младшие командиры: 1. Маисеев
2. Фролов
3. Латвитер
4. Федяев
5. Маисеев
6. Акрасе
7. Ялбин

16.11.44

Евдокия Никитична пишите нам, ждем Ваших писем по адресу: Полевая почта 21125 „Б"
Командиру Части

За нашу Советскую Родину

СССР

★ УДОСТОВЕРЕНИЕ ★

За участие в героической обороне

ЛЕНИНГРАДА

Красноармеец Войков

Михаил Семенович

Указом ПРЕЗИДИУМА ВЕРХОВНОГО СОВЕТА СССР от 22 декабря 1942 г. награжден медалью

«ЗА ОБОРОНУ ЛЕНИНГРАДА»

★

От имени ПРЕЗИДИУМА ВЕРХОВНОГО СОВЕТА СССР медаль «За оборону Ленинграда» вручена „14" Августа 1943 г.

№ Н 32012

Ленинградский Горсовет Депутатов Трудящихся Исполком

Председатель Исполнительного Комитета Ленинградского Городского Совета Депутатов Трудящихся Попков

Секретарь Исполнительного Комитета Ленинградского Городского Совета Депутатов Трудящихся Дубков

Байкова Евдокия Никитична

Осталась одна с тремя детьми. Старшей дочки было 4 года, среднему сыну 2 года, а младшей дочери 1 месяц. Прабабушка работала в колхозе во время посевных и уборочных работ. Проходила курсы молодого бойца, где учили обращаться с винтовкой. Ещё во время войны валила лес и копала окопы.

Прадедушка воевал на франтах: Волжском, Прибалтийском и Ленинградском. На Ленинградском фронте был зенитчиком. Их часть была окружена немцами, чудом удалось спастись. Был ранен в руку, лежал в госпитале. Награждён медалями: «За отвагу», «За оборону Ленинграда», «За отвагу СССР», «Наше дело правое мы победим», «За победу над Германией». В мирное время награждён медалью «Основатель Москвы Юрий Долгорукий», «Пятьдесят лет Вооруженных сил». А прабабушка была награждена медалью: «За доблестный труд В Великой Отечественной войне 1941-1945 г».

После окончания войны прадедушка Михаил вернулся домой через 6 месяцев, так как освобождал нашу Родину от оставшихся в лесах немецких захватчиков.

Прадедушка Свиридовой Вероники -
студентка РГУТИС

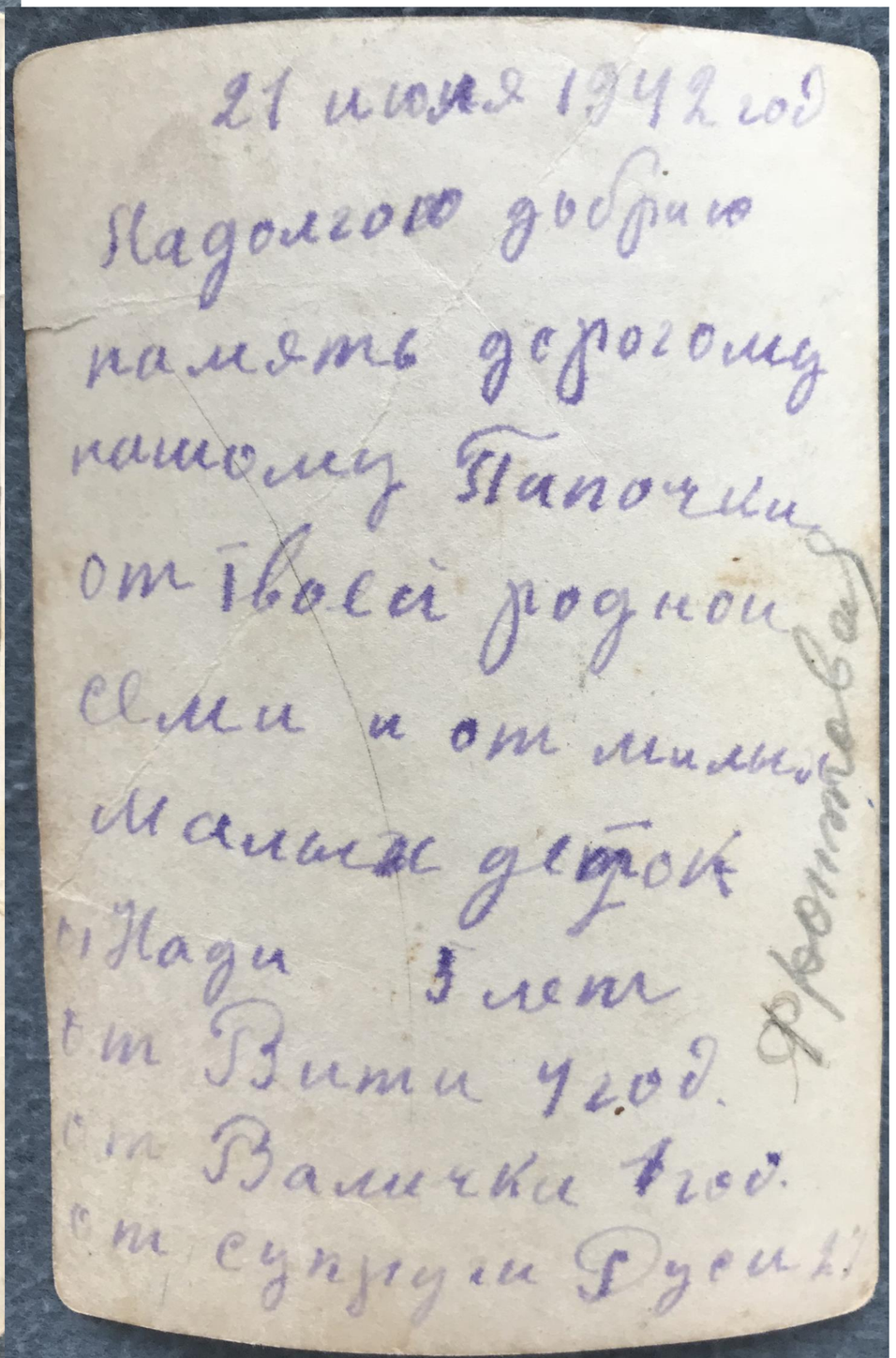

21 июля 1942 год

На долгую добрую
память дорогому
нашему Папочке
от твоей родной
семьи и от милых
мамы деток
Нади 3 лет
от Вити 4 год.
от Вамчки 1 год.
от супруги Руси

Фронтова

После войны у прадедушке Михаила и прабабушке Евдокии родились ещё трое детей. Прабабушка награждена медалью «Материнства».

А ещё когда прадедушка был на войне, прабабушке Евдокии с фронта прислали благодарственное письмо от командования части.

После войны прадедушка работал краснодеревщиком в артели деревни Кудрино, где жила его семья.

Военные годы не прошли для него даром. Он сильно заболел. В болотах под Ленинградом, куда их часть загнали немцы, он сильно застудил ноги и руки. Лечение почти не помогало. Ему дали инвалидность, а 11 апреля 1974 года в возрасте 58 лет он умер. Прабабушка умерла 25 августа 2001 года в возрасте 87 лет.

Мы прадедушку и прабабушку не забываем и ходим на их могилку. Я очень горжусь, что у меня был такой замечательный прадедушка и замечательная прабабушка.

24 июня 43 год
надолго добрую память
дорогому нашему Папочки
от родных
мамы и любимых
наших
деток и от супруги
Руси Байковой
Байкову Михаилу
Семёновичу.

„ЗА ДОБЛЕСТНЫЙ ТРУД
В ВЕЛИКОЙ ОТЕЧЕСТВЕННОЙ ВОЙНЕ
1941 — 1945 гг."

АУ № 628083

УДОСТОВЕРЕНИЕ

За доблестный и самоотверженный труд в период Великой Отечественной войны

Байкова
Евдокия
Никитична

Указом Президиума Верховного Совета СССР от 6 июня 1945 года
награжден медалью

„ЗА ДОБЛЕСТНЫЙ ТРУД
В ВЕЛИКОЙ ОТЕЧЕСТВЕННОЙ
ВОЙНЕ 1941 — 1945 гг."

От имени Президиума Верховного Совета СССР медаль вручена
„5" июня 1993 г.

(должность и подпись лица,
вручившего медаль)

М. П.

„50 ЛЕТ ПОБЕДЫ
В ВЕЛИКОЙ ОТЕЧЕСТВЕННОЙ ВОЙНЕ
1941 — 1945 гг."

С №14017812

Байкова
Евдокия
Никитична

НАГРАЖДЕН(А)
ЮБИЛЕЙНОЙ МЕДАЛЬЮ

„50 ЛЕТ ПОБЕДЫ
В ВЕЛИКОЙ ОТЕЧЕСТВЕННОЙ
ВОЙНЕ 1941 — 1945 гг."

Президент
Российской Федерации

Указ от „22" марта 1995 года

Грицай Григорий Петрович

ФИО	**Старший сержант** **Разведчик взвода пешей разведки 115 гвардейского стрелкового полка 38 гвардейской Лозовской стрелковой дивизии 70 Армии**
Дата рождения	01.10.1924 – 29.10.1991
Место рождения	Украинская ССР, Полтавская обл., Ново-Санжарский р-н, Лысевский с/с, с. Лысевка
Место проживания	там же
Год призыва в армию	1943
Место призыва (военкомат)	Ново-Санжарский РВК Полтавской области
Место боевых действий	115 гв. сп 38 гв. сд 70 А 1-й и 2-й Белорусский фронт: Украина — Беларусь — Польша — Германия
Награды (кроме юбилейных)	**Орден Красного Знамени** 30.04.1944 « за образцовое выполнение боевых заданий Командования на фронте борьбы с немецкими захватчиками и проявленные при этом доблесть и мужество» **Орден Славы III степени** 30.06.1944« за доставленного контрольного немецкого пленного на правый берег реки Припять в ночь на 14.06.1944» **Орден Славы II степени** 30.09.1944 «27 августа 1944 первым ворвался в траншеи противника, обезоружил немецкого пулеметчика и пленил его, захватив с собой пулемет и документы» **Орден Красного Знамени** 21.02.1945 «15.01.1945 действуя в группе по разведыванию переднего края обороны противника и его системы огневых средств, ворвался в немецкую траншею и смелым действием захватил немецкого пленного, чем обеспечил дополнительными данными о противнике перед наступлением по прорыву вражеской обороны на плацдарме у реки Нарев... 17.01.1944 заметив группу немцев, засевших в доме в д. Гура Вулька, незаметно пробравшись, первый ворвался в дом и, действуя смело, с помощью подоспевших товарищей взяли в плен 10 немецких солдат...» **Орден Отечественной войны I степени** **Медаль за освобождение Варшавы** **Медаль за победу над Германией** **Орден Октябрьской революции** «за выдающиеся достижения в области развития народного хозяйства»**,** победителю пятилеток
Дополнительные сведения	Отважный. 16.05.1944 был ранен, но из строя не выбывал. Находясь в разведке 13.06 в ночь на 14.06.1944, будучи в группе захвата, был вновь ранен. Рука так и болела всю жизнь.

Дедушка Влады Колокольчиковой - студентка РГУТИС

Секретно
Экз. № 3

Наградной лист.

1. Фамилия, имя и отчество Грицай Григорий Петрович
2. Военное звание Гвардии рядовой 3. Должность, часть Бойц 2-го стрелкового батальона 115 Гвардейского Стрелкового Полка 38-й Гвардейской Лозовской Стрелковой Дивизии 70-й Армии 2-го Белорусского Фронта.

Представляется к Ордену „Красное Знамя"

4. Год рождения 1924 5. Национальность Украинец 6. Партийность беспартийный
7. Участие в гражданской войне и последующих боевых действиях по защите СССР с ноября 1943 года по настоящее время Белорусский фронт
8. Имеет-ли ранения и контузии в отечественной войне Не имеет.
9. С какого времени в Армии с 1943 года
10. Каким РВК призван Ново-Санжарским РВК Полтавской области.
11. Чем ранее награжден (за какие отличия) Не награждался
12. Постоянный домашний адрес представляемого к награждению и адрес его семьи [redacted]

I. Краткое, конкретное изложение личного боевого подвига или заслуг

1.07.1944 года, подразделениям была поставлена задача – во чтобы-что ни стало, захватить контрольного пленного. Гвардии рядовой Грицай, во время наступления на х. Точище, выдвинувшись вперед своего подразделения, действуя смело и отважно, ворвался с другим товарищем в дом, где в рукопашной схватке уничтожил одного немецкого солдата, а другого – корректировщика артиллерии захватил в плен.

Командир 115 гвсп
Гвардии подполковник
Федоров

3 Апреля 1944 г.

Гвардейской Стрелковой Дивизии 38 Гвардейской Стрелковой Дивизии

Все графы заполнять полностью

НАГРАДНОЙ ЛИСТ

1. Фамилия, имя и отчество Григай Григорий Петрович
2. Звание Гвардии Красноармеец 3. Должность, часть Разведчик взвода пешей разведки 115 гвардейского стрелкового полка 38 гвардейской Лозовской стрелковой дивизии 70 Армии.

Представляется к Ордену „Красная Звезда"

4. Год рождения 1924. 5. Национальность Украинец 6. Партийность Беспартийный
7. Участие в гражданской войне, последующих боевых действиях по защите СССР и отечественной войне (где, когда) с ноября 1943 года белорусский фр. по 14.06.44.
8. Имеет ли ранения и контузии в отечественной войне Легкое ранение 14.06.1944 года
9. С какого времени в Красной Армии с 1943 года 10. Каким РВК призван Ново-Санжарским РВК полтавской области
11. Чем ранее награжден (за какие отличия) Орденом „Красное Знамя" № 70 Армии от
12. Постоянный домашний адрес представляемого к награждению и адрес его семьи [redacted]

I. Краткое, конкретное изложение личного боевого подвига или заслуг

т. Григай находясь в разведке 13.06 в ночь на 14.06.1944 года будучи в группе захвата первым ворвался в траншею противника куда скрылось два немецких солдата. т. Григай проявил при этом мужество и смелость одного немецкого солдата в упор расстрелял из пистолета а второго выбросил из траншеи тов. Яковлеву. Контрольный немецкий пленный мне немедленно доставлен на правый берег реки Припять.

Вывод: Достоин правительственной награды ордена „Красная Звезда"

Гвардейской Стрелковой Дивизии Управление

12 июня 1944 г.

Командир (начальник) гв. майор (звание) Шумилов Павлович

ДЛЯ ПОДШИВКИ

Секретно
экз. № 2

159

ПРИКАЗ

ВОЙСКАМ 70 АРМИИ 2 БЕЛОРУССКОГО ФРОНТА

№ 53/н.

"21" февраля 1945 года. Действующая Армия.

От Имени Президиума Верховного Совета Союза ССР, за образцовое выполнение боевых заданий Командования на фронте борьбы с немецкими захватчиками и проявленные при этом доблесть и мужество НАГРАЖДАЮ:

По 38 гвардейской стрелковой Лозовской Краснознаменной дивизии.

Орденом КРАСНОГО ЗНАМЕНИ

1. Гвардии младшего сержанта	АНТОНОВА Василия Федоровича	Командира отделения 110 гв. стрелкового полка.
2. Гвардии красноармейца	АПАЛЬКОВА Михаила Петровича	Разведчика взвода пешей разведки 110 гв. стрелкового полка.
3. Гвардии младшего сержанта	БАКЛАНОВА Владимира Николаевича	Разведчика 39 отдельной гвардейской разведроты.
4. Гвардии майора	БАЛАБАЕВА Тимофея Петровича	Заместителя командира по политчасти 110 гв. стрелкового полка.
5. Гвардии майора	БАРИНОВА Игната Александровича	Начальника штаба 110 гв. стрелкового полка.
6. Гвардии красноармейца	ГРИЦАЙ Григория Петровича	Разведчика взвода пешей разведки 115 гв. стрелкового полка.

161

НАГРАДНОЙ ЛИСТ

1. Фамилия, имя и отчество: Грицай Григорий Петрович
2. Звание: Гвардии красноармеец 3. Должность и часть: Разведчик взводной пешей разведки 115 гвардейского Стрелкового Полка 38 гвардейской Стрелковой Краснознаменной Стрелковой дивизии 70 армии.

Представляется к ордену „Слава I степени"

4. Год рождения: 1921 5. Национальность: Украинец 6. Партийность: на момент с 1944 г.
7. Участие в гражданской войне, последующих боевых действиях по защите СССР и отечественной войне/где, когда/ с Ноября 1943 по м/сроч. - 2 ф. 1-2 ф.
8. Имеет ли ранения и контузии в отечественной войне: Ранен легко 16.06.44 2 ф.
9. С какого времени в Красной армии: с 1943 10. Каким РВК призван: Ново-Санжарский РВК Полтавской обл.
11. Чем ранее награжден /на какие отличия/ Орд. Красное Знамя" приказ 3 70 армии № 011/к от 30.07.44 орд. „Слава II степени" пр. 3 38 гв СПД № 046/н от 30.05.44 мед. „Слава II степени" пр. 3 70 армии № 0167/к от 30.09.44
12. Постоянный домашний адрес представленного к награждению и адрес его семьи: [redacted]

Краткое изложение боевого подвига или заслуг.

15.01.45 действуя в группе разведки по разведыванию переднего края обороны противника и его системы огневых средств, т. Грицай выполнял боевую задачу на обратном пути сорвался с немецкую траншею и стеклся действием захватил ценного пленного, чем обеспечил дополнительными данными о противнике перед наступлением по прорыву вражеской обороны на плацдарме северо-западнее реки Нарев.

17.01.45 группа разведки, в которой участвовал т. Грицай выполнял боевую задачу по установлению места для форсирования реки Вкра, захватила группу состоящей заслуженных в числе 5 ч. Гура-Вулика. Не замеченно пробравшись т. Грицай первый сорвался с дом и действуя смело с помощью подоспевших товарищей взяли в плен 10 немецких солдат. Так же смело и отважно действовал т. Грицай разведывал населенные пункты, при преследовании пр-ка 27, 28.01.45 в составе взвода, лично захватывал при этом 7 немецких солдат и двух взял в плен.

Вывод: достоин правительственной награды, ордена „Слава I степени"

КОМАНДИР 115 ГВ. СТР. ПОЛКА
ГВАРДИИ ПОДПОЛКОВНИК / ТИТОВСКИЙ /

"3" февраля 1945 г.

НАГРАДНОЙ ЛИСТ.

1. Фамилия, имя и отчество — Григай Григорий Петрович
2. Звание — Гвардии Красноармеец 3. Должность, часть — Разведчик взвода Пешей Разведки 15 Гвардейского Стрелкового полка 38 Гвардейской Лозовской Краснознаменной Стрелковой дивизии 70 армии.

Представляется к — Ордену „Слава II степени"

4. Год рождения — 1924 5. Национальность — Украинец 6. Партийность — ВЛКСМ с 1944 года
7. Участие в гражданской войне /где, когда/ — с Марта 1944 года по Настоящ. вр. бар. Ранен 16.05.44 сов из отряда не выбыв.
8. Имеете ли ранения и контузии в отечественной войне —
9. С какого времени в Красной Армии — с 1943 года 10. Какой РВК призван — Ново-Санжариевским РВК Полтавской обл.
~~Орден Красного Знамени Приказ от 20.04.44~~ Орден Славы III-ст. 38 Гв.СД ОУБН 20.06.44.
11. Чем ранее награжден /за какие отличия/ —
12. Постоянный домашний адрес представляемого к награждению и адрес его семьи — Полтавская обл Ново-Санжариевский р-н с. Лосивка жена Григай Мария Трифоновна.

1. Краткое, конкретное изложение личного боевого подвига или заслуг.

27 Августа 1944 года при выполнении боевого задания по захвату контрольного пленного в районе Рамтув т. Григай дойдя смело и мужественно первым ворвался в траншеи противника обезоружив немец. пулеметчика и пленил его захватил свой пулемет и документы.

Вывод: Достоин правительственной награды „Орденом Слава III степени"

Командир 115 Гв.С.П. Гвардии подполковник. Глазков

„21" Августа 1944 года.

Пыкин Андрей Никифорович

ФИО	**Старшина** **Начальник команды 284 Стационарных авиамастерских 18 ВА ВВС КА**
Дата рождения	14.07.1916 – 15.09.1974
Место рождения	Брянская обл., Рогнединский р-н, д. Вороново
Место проживания	Брянская обл., пос. Рогнедино
Год призыва в армию	1937-1940, 1941
Место призыва (военкомат)	Рогнединский РВК Орловской обл.
Место боевых действий	савиам 284 18 ВА ВВС с июля 1941
Награды (кроме юбилейных)	**Медаль «За боевые заслуги»** 25.07.1945 за образцовую самоотверженную работу в период Отечественной войны
Дополнительные сведения	Волевой и добросовестный командир. Много вложил сил и старания при наведении порядка и поддержании дисциплины в части, организации охраны бомбардировщиков и обороны авиамастерских. В подчинении имел команду рядового и сержантского состава более 200 человек.

Дедушка Влады Колокольчиковой - студентка РГУТИС

63.
6

Все графы заполнять полностью

НАГРАДНОЙ ЛИСТ

1. Фамилия, имя и отчество П Ы К И Н Андрей Никифорович.
2. Звание Старшина 3. Должность, часть Начальник команды 284 Стационарных Авиамастерских 18 ВА ВВС КА.

Представляется к награждению орденом "Красная звезда".

4. Год рождения 1916 5. Национальность Русский 6. Партийность Б/П.
7. Участие в гражданской войне, последующих боевых действиях по защите СССР и отечественной войне (где, когда) В Отечественной войне с июля 1941г.
8. Имеет ли ранения и контузии в отечественной войне Не имеет.
9. С какого времени в Красной Армии с 1937 по 1940г. и вновь с 1941 года. 10. Каким РВК призван Рогнединским РВК Орловской области
11. Чем ранее награжден (за какие отличия) Наград не имеет.
12. Постоянный домашний адрес представляемого к награждению и адрес его семьи [redacted]

ДЛЯ ПОДШИВКИ

I. Краткое, конкретное изложение личного боевого подвига или заслуг

Тов. ПЫКИН находится в 284 Стационарных авиамастерских с августа 1941 г.- все время в должности начальника команды За этот период показал себя волевым, способным командиром. Имея команду рядового и сержантского состава более 200 человек он сумел так поставить дело, что личный состав всегда загружен полезным делом и за весь период войны не было ни одного серьезного чрезвычайного происшествия в части. Дисциплина личного состава находится на высоком уровне.

Тов. ПЫКИН много вложил сил и старания в деле наведения порядка и дисциплины в части, организации охраны и обороны авиамастерских. в период Отечественной войны. Он всегда находится на своем деле. Позже всех ложиться и раньше всех встает. К исполнению своих обязанностей относится исключительно добросовестно, болеет за порученный участок работы.

За образцовую самоотверженную работу в период Отечественной войны ходатайствую о награждении т.ПЫКИНА Орденом "Красная звезда".

НАЧАЛЬНИК 284 САМ 18 ВА ВВС КА
Инженер-Майор /УЗЗ/
"3..." июня 1945г.

Командир (начальник) _____
(звание)

"____" _____ 194__г.

Суховерхий Алексей Егорович

★ ★ ★

ЧЕТЫРЕ

БЛАГОДАРНОСТИ ВОЖДЯ

Лейтенант Суховерхий Алексей Егорович

(звание, фамилия, имя и отчество)

Приказами Верховного Главнокомандующего Маршала Советского Союза товарища СТАЛИНА

От 15 октября 1944 г. за прорыв сильно укрепленной обороны немцев северо-западнее Мурманска и овладение городом Петсамо (Печенга);

от 23 октября 1944 г. за освобождение от немецких захватчиков всего района Никелевого производства и занятие важных населенных пунктов Печенгской (Петсамской) области—Никель, Ахмалахти, Сальмиярви;

от 25 октября 1944 г. за овладение городом Киркенес — важным портом на Баренцовом море;

от 1 ноября 1944 г. за полное освобождение Печенгской (Петсамской) области от немецких захватчиков.

За отличные боевые действия на этих участках войскам Карельского фронта, в том числе и Вам, принимавшему участие в боях, ОБЪЯВЛЕНА БЛАГОДАРНОСТЬ.

Командир части Штаб

Подполковник (Кудрет)

Приказ № 286.

Информацию предоставил:

Суховерхий Евгений Алексеевич

- Главный специалист по ГО, ЧС и ОТ РГУТИС

Тамбовцев Михаил Петрович

Дедушка Левиной Юлии – студентка РГУТИС

Леонов Федор Васильевич

Леонов Федор Васильевич 1922г.р.

Звание: ст. сержант
в РККА с 12.1941 года Место призыва: Кохомский РВК, Ивановская обл., Кохомский р-н

Место службы: 142 осапб 31 УР 36 А

№ записи: 39520771

Архивные документы о данном награждении

I. Приказ(указ) о награждении и сопроводительные документы к нему

- первая страница приказа или указа
- строка в наградном списке
- наградной лист

II. Учетная картотека

- данные в учетной картотеке

Орден Славы III степени

Подвиг:

Старший сержант Леонов за время своей службы в 142 отдельном саперным батальоне, показал себя: дисциплинированным, трудолюбивым, честным, требовательным к себе и своим подчиненным, исполнительным командиром. Беспрерывно находясь на выполнении заданий по укреплению рубежа 31 УР, он умело руководил своим отделением, показывая личный пример и умение выполнять порученное задание. Во время военных действий против Японии, отделение тов. ЛЕОНОВА участвовало в проделовании проходов на минных полях, снято мин 1220 штук различной системы, а так же нес комендантскую службу на проходах, обеспечив беспрепятственный проход нашим войскам через минные заграждения, где небыло не одного случая подрыва наших войск.

Информацию предоставил:

Павел Леонов - студент РГУТИС

Билайн 13:00 81 %
podvignaroda.ru

Отметка о награждении

Удостоверение личности
серия ____ № ____

116

НАГРАДНОЙ ЛИСТ

Фамилие, имя, отчество Леонов Федор Васильевич

Военное звание старший сержант

Должность и часть Командир отделения 142 отдельного саперного батальона.

ПРЕДСТАВЛЯЕТСЯ К НАГРАДЕ
орденом „Слава" III степени

1. Год и место рождения 1922 года.
2. Национальность русский
3. С какого времени состоит в Красной Армии с декабря 1941 года
4. Партийность ВКП(б)
5. Участие в боях /где и когда/ не участвовал
6. Имеет ли ранения и контузии не имеет
7. Чем ранее награжден /за какие отличия/ не награждался
8. Каким РВК призван Кохманским РВК Ивановской области
9. Постоянный домашний адрес

I АТТЕСТАЦИЯ

Старший сержант Леонов за время своей службы в 142 отдельных

Билайн 13:00 81 %
podvignaroda.ru

I АТТЕСТАЦИЯ

Старший сержант Леонов за время своей службы в 142 отдельным саперным батальоне, показал себя: дисциплинированным, трудолюбивым, честным, требовательным к себе и своим подчиненным, исполнительным командиром. Беспрерывно находясь на выполнении заданий по укреплению рубежа 31 УР, он умело руководил своим отделением, показывая личный пример и умение выполнять порученное задание. Во время военных действий против Японии, отделение тов. ЛЕОНОВА участвовало в проделовании проходов на минных полях, снято мин 1220 штук различной системы, а так же нес комендантскую службу на проходах, обеспечив беспрепятственный проход нашим войскам через минные заграждения, где небыло не одного случая подрыва наших войск.

Достоен награждения орденом "СЛАВА" 3-й степени.

142 Отдельный Саперный Батальон

Командир 142 отдельного саперного батальона
Капитан /Галицкий/

«20» августа 1945 г.

II. ЗАКЛЮЧЕНИЕ ВЫШЕСТОЯЩИХ НАЧАЛЬНИКОВ

С аттестацией и всеобщей согласен. Достоин награждения орденом "Слава III степени".

Вр. Коменданта 31 Укрепленного района
Капитан (Пушников)

«22» августа 1945 года.

Пьянов Алексей Сергеевич

Пьянов Алексей Сергеевич

Год рождения: __.__.1926
Место рождения: Ярославская обл., Ростовский р-н, с. Сулость
№ наградного документа: 74
Дата наградного документа: 06.04.1985

Номер записи: 1518297705

Орден Отечественной войны II степени

Информацию предоставил:

Павел Леонов - студент РГУТИС

Арзамасцев Алексей Емельянович

Мой прадедушка Арзамасцев Алексей Емельянович родился 11 марта 1923 года Сталинградской области Урюпинском районе хуторе Головском. Он закончил 6 классов и работал судомотористом на реке Хопер, а 5 марта 1942 года был призван на фронт. До 25 мая 1942 года мой прадедушка был курсантом, после чего всю войну прошел в звании ефрейтора, командира орудия 1-й и 2-й батареи. В 58-ом гвардейском артиллерийском Севастопольском полке, 32-ой гвардейской стрелковой Таманской краснознаменной ордена Суворова 2-й степени дивизии.
С 25 июня 1942 года по 9 октября 1943 года участвовал в боях за Кавказ, за что он был награжден медалью «За оборону Кавказа».
С 9 сентября по 20 сентября 1942 года был участником обороны Туапсе.

Прадедушка Анастасии Чебан – студентка РГУТИС

5 мая 1943 года был награжден медалью «За боевые заслуги» за бои в районе Куры и Лысой горы. «Наводчика 2-й батареи гвардии кр-ца Арзамасцева Алексея Емельяновича за то, что подавил две артиллерийских и две мин. батареи пр-ка, в р-не Куры и Лысой горы уничтожил одну автомашину, рассеял и частично уничтожил до полутора рот, разбил три ДЗОТ-а и один пулемет пр-ка, помог огнем своего орудия отбить две атаки пехоты пр-ка; в течение недели снабжал поддерживаемую пехоту на передовой линии боеприпасами и питанием».

медалью " ЗА БОЕВЫЕ ЗАСЛУГИ"

I. Наводчика 2-й батареи гвардии кр-ца АРЗАМАСЦЕВА АЛЕКСЕЯ ЕМЕЛЬЯНОВИЧА за то, что подавил две артиллерийских и две мин. батареи пр-ка, в р-не Куры и Лысой горы уничтожил одну автомашину, рассеял и частично уничтожил до полутора рот, разбил три ДЗОТ-а и один пулемет пр-ка, помог огнем своего орудия отбить две атаки пехоты пр-ка; в течение недели снабжал поддерживаемую пехоту на передовой линий боеприпасами и питанием. 1922 года рождения, член ВЛКСМ, русский, призван в РККА Урютинским РВК, Сталинградской области, дом. адрес:

ПАМЯТЬ НАРОДА 1941-1945 ЦАМО РФ

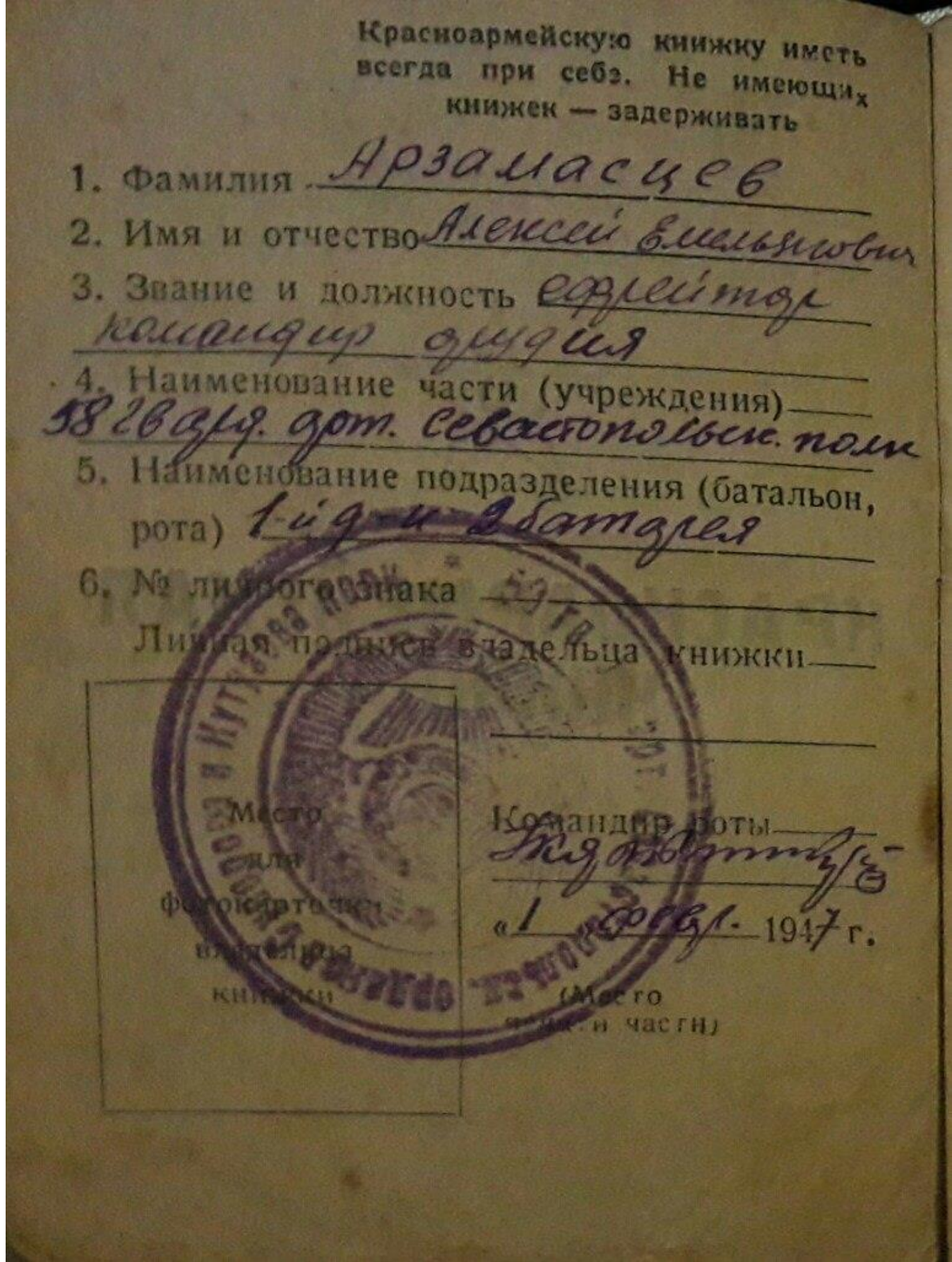

Красноармейскую книжку иметь всегда при себе. Не имеющих книжек — задерживать

1. Фамилия Арзамасцев
2. Имя и отчество Алексей Емельянович
3. Звание и должность сержант командир орудия
4. Наименование части (учреждения) 38 гв арт. дот. севастопольск. полк
5. Наименование подразделения (батальон, рота) 1-й и 2 батареи
6. № личного знака
Личная подпись владельца книжки

Место для фотографии владельца книжки

Командир роты

«1» февр. 1947 г.

(Место печати части)

За отличные боевые действия объявляю благодарность руководимым Вами войскам, участвовавшим в боях за освобождение Севастополя.

И. СТАЛИН.

Участнику освобождения Севастополя

тов. Арзамасцеву А.

В боях при освобожде[illegible] наша часть успешно выполн[illegible] задание командования. За отличные боевые действия Верховный Главнокомандующий Маршал Советского Союза товарищ Сталин приказом от 10 мая 1944 года об'явил всему личному составу части в том числе и Вам БЛАГОДАРНОСТЬ

Командир части

75

АКТ №1...

Мною, командиром 58 гвардейского артиллерийского Севастопольского ордена КУТУЗОВА третьей степени полка гвардии подполковником ТКАЧЕВЫМ Николаем Дементьевичем на основании Указа Президиума Верховного Совета Союза ССР от 1 мая 1944 года, вручены медали "За оборону КАВКАЗА" рядовому, сержантскому и офицерскому составу Красной Армии:

№№ п.п.	Фамилия, имя и отчество	Звание	Должность	№№ удостоверений.
1.	АБРАМСВИЧ Николай Войцехович	Гвардии младший сержант	Старший радиотелеграфист штабной батареи	0 №048001
2.	АКИМОВ Михаил Степанович	Гвардии старший сержант	Вычислитель 2 дивизиона	0 048002
3.	АНДЖЕЛО Яков Михайлович	гвардии красноармеец	Орудийный номер 8 батареи	0 048003
4.	АНИКИН Михаил Егорович	Гвардии красноармеец	Повар 2 дивизиона	0 048004
5.	АРЕФЬЕВ Борис Ильич	Гвардии старший сержант	Радиотехник младший полка	0 048005
6.	АРЗАМАСЦЕВ Алексей Емельянович	Гвардии ефрейтор	Наводчик 2 батареи	0 048006
7.	АРЯМНОВ Сергей Евтифьевич	Гвардии красноармеец	Повар 3-го дивизиона	0 048007
8.	АСЛЯМОВ Шарифьян Аслямович	Гвардии старший сержант	Арт.мастер 1 батареи	0 048008
9.	АХМЕДОВ Джалил	Гвардии младший сержант	Командир отделения связи штабной батареи	0 048009
10.	БАЛАКИН Василий Михайлович	Гвардии младший сержант	Командир отделения связи штабной батареи	0 048010
11.	БАЛЛА Алексей Владимирович	Гвардии кр-ец	Тракторист 3 батареи	0 048011
12.	БАЛЛА Сергей Владимирович	Гвардии кр-ец	Повар 3-й батареи	0 048012
13.	БАРАБАНОВ Дмитрий Павлович	Гвардии старший сержант	Командир орудия 4 батареи	0 048013

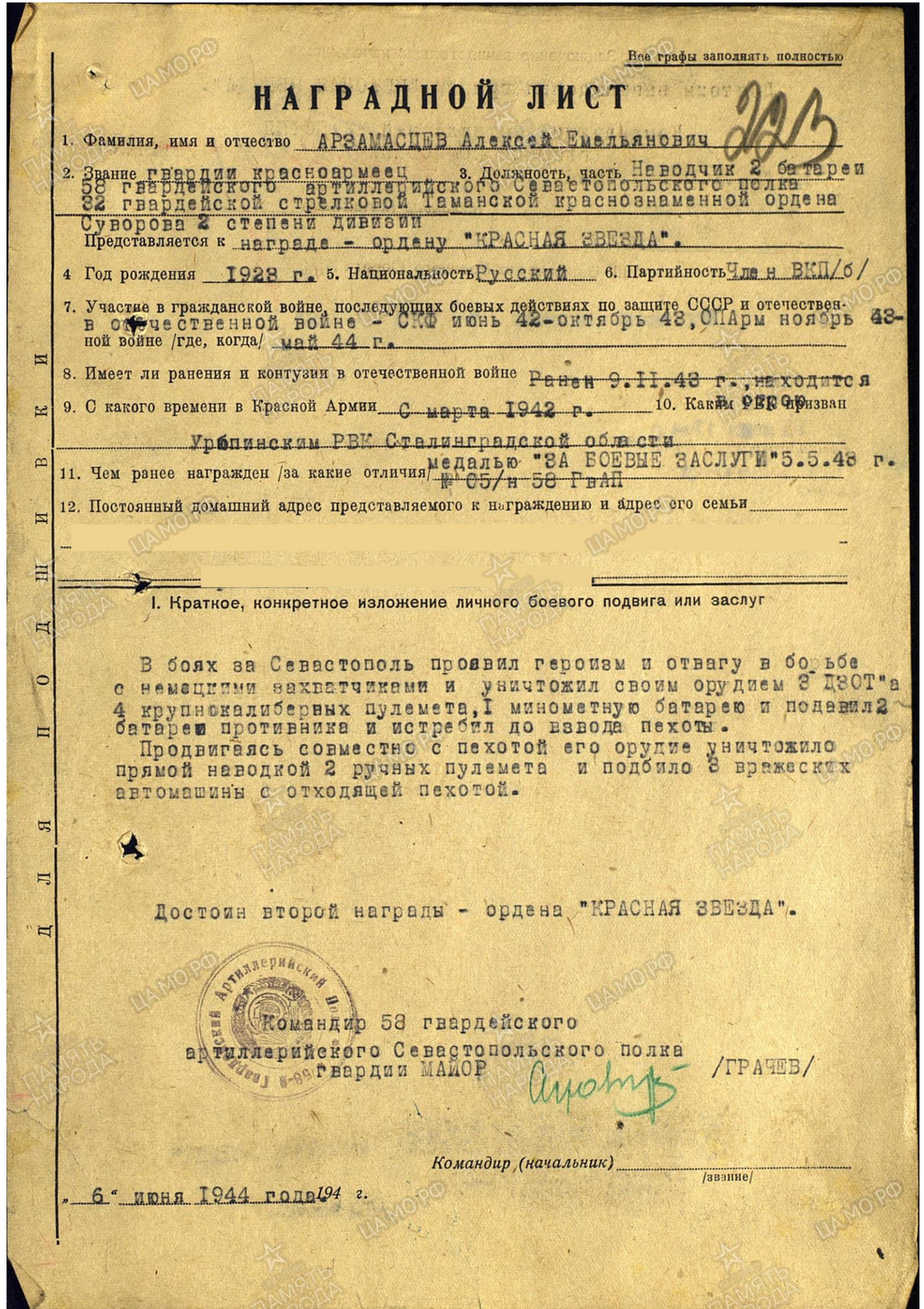

Все графы заполнять полностью

НАГРАДНОЙ ЛИСТ

223

1. Фамилия, имя и отчество АРЗАМАСЦЕВ Алексей Емельянович

2. Звание гвардии красноармеец 3. Должность, часть Наводчик 2 батареи 58 гвардейского артиллерийского Севастопольского полка 32 гвардейской стрелковой Таманской краснознаменной ордена Суворова 2 степени дивизии

Представляется к награде - ордену "КРАСНАЯ ЗВЕЗДА".

4 Год рождения 1928 г. 5. Национальность Русский 6. Партийность Член ВКП/б/

7. Участие в гражданской войне, последующих боевых действиях по защите СССР и отечественной войне /где, когда/ в отечественной войне - СКФ июнь 42-октябрь 43, ОПАрм ноябрь 43-май 44 г.

8. Имеет ли ранения и контузии в отечественной войне ~~Ранен 9.II.43 г., находится~~

9. С какого времени в Красной Армии ~~С марта 1942 г.~~ 10. Каким РВК призван ~~Урбинским РВК Сталинградской области~~

11. Чем ранее награжден /за какие отличия/ ~~медалью "ЗА БОЕВЫЕ ЗАСЛУГИ" 5.5.43 г. № 05/н 58 ГвАП~~

12. Постоянный домашний адрес представляемого к награждению и адрес его семьи

Д Л Я П О Д Ш И В К И

I. Краткое, конкретное изложение личного боевого подвига или заслуг

В боях за Севастополь проявил героизм и отвагу в борьбе с немецкими захватчиками и уничтожил своим орудием 3 ДЗОТ"а 4 крупнокалиберных пулемета, I минометную батарею и подавил 2 батареи противника и истребил до взвода пехоты.

Продвигаясь совместно с пехотой его орудие уничтожило прямой наводкой 2 ручных пулемета и подбило 3 вражеских автомашины с отходящей пехотой.

Достоин второй награды - ордена "КРАСНАЯ ЗВЕЗДА".

Командир 58 гвардейского артиллерийского Севастопольского полка гвардии МАЙОР /ГРАЧЕВ/

Командир (начальник) /звание/

„6" июня 1944 года 194 г.

6 июня 1944 года в Дуброве Гомельской области был награжден орденом «Красной звезды» за участие в боях за Севастополь.

«В боях за Севастополь проявил героизм и отвагу в борьбе с немецкими захватчиками и уничтожил своим орудием 3 ДЗОТ-а, 4 крупнокалиберных пулемета, 1 минометную батарею, подавил 2 батареи противника и истребил до взвода пехоты. Продвигаясь совместно с пехотой, его орудие уничтожило прямой наводкой 2 ручных пулемета и подбило 3 вражеских автомашины с отходящей пехотой».

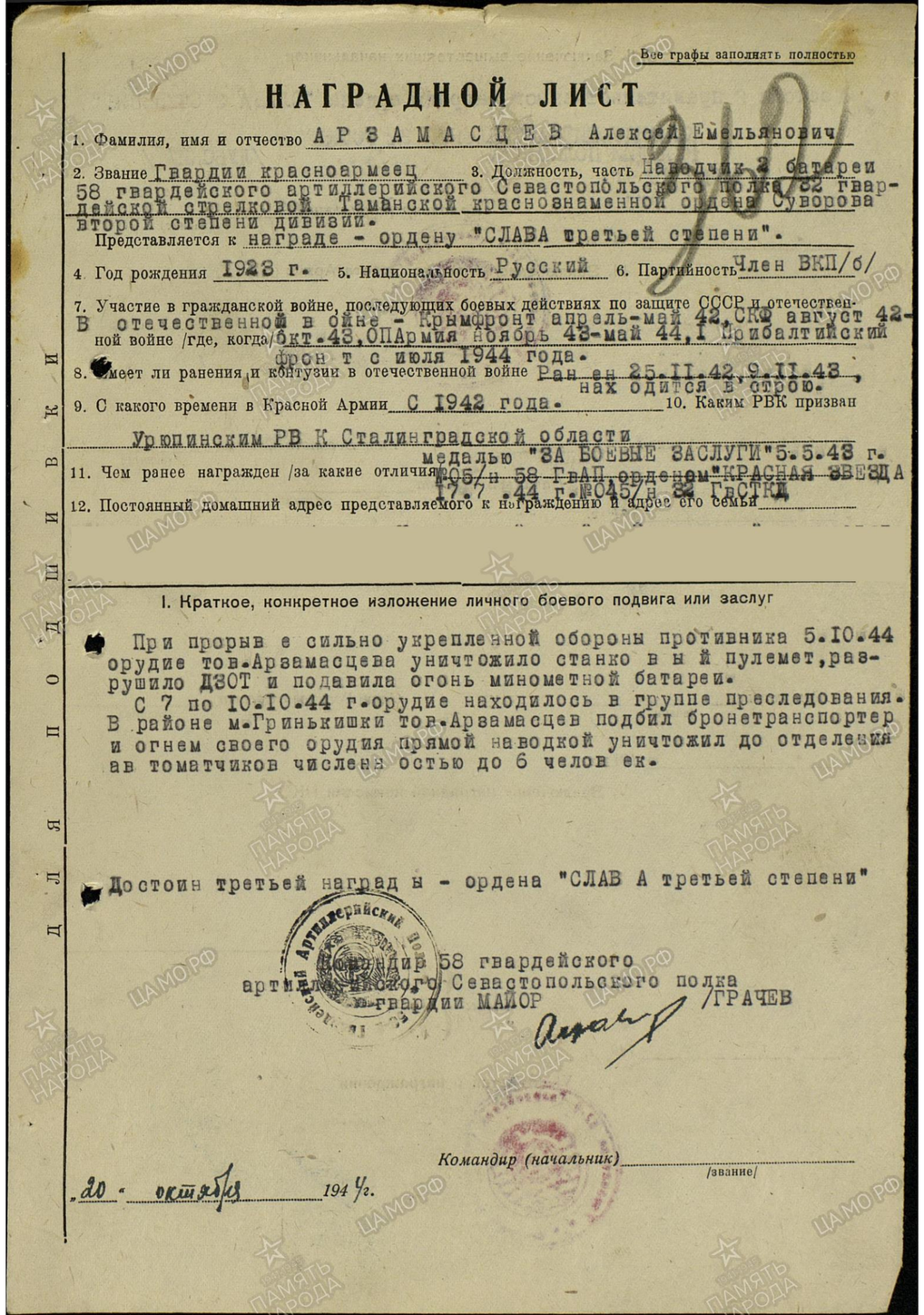

Все графы заполнять полностью

НАГРАДНОЙ ЛИСТ

1. Фамилия, имя и отчество АРЗАМАСЦЕВ Алексей Емельянович

2. Звание Гвардии красноармеец 3. Должность, часть Наводчик 2 батареи 58 гвардейского артиллерийского Севастопольского полка /82 гвардейской стрелковой Таманской краснознаменной ордена Суворова второй степени дивизии.

Представляется к награде - ордену "СЛАВА третьей степени".

4. Год рождения 1923 г. 5. Национальность Русский 6. Партийность Член ВКП/б/

7. Участие в гражданской войне, последующих боевых действиях по защите СССР и отечественной войне /где, когда/ В отечественной войне - Крымфронт апрель-май 42, СКФ август 42-бкт.43, ОПАрмия ноябрь 43-май 44, 1 Прибалтийский фронт с июля 1944 года.

8. Имеет ли ранения и контузии в отечественной войне Ранен 25.II.42, 9.II.43, нах одится в строю.

9. С какого времени в Красной Армии С 1942 года. 10. Каким РВК призван Урюпинским РВ К Сталинградской области

11. Чем ранее награжден /за какие отличия медалью "ЗА БОЕВЫЕ ЗАСЛУГИ" 5.5.43 г. /205/н 58 ГвАП орденом "КРАСНАЯ ЗВЕЗДА 17.7.44 г. №045/н 82 ГвСТД

12. Постоянный домашний адрес представляемого к награждению и адрес его семьи

ДЛЯ ПОДШИВКИ

I. Краткое, конкретное изложение личного боевого подвига или заслуг

При прорыве сильно укрепленной обороны противника 5.10.44 орудие тов.Арзамасцева уничтожило станко в ы й пулемет, разрушило ДЗОТ и подавила огонь минометной батареи.

С 7 по 10.10.44 г.орудие находилось в группе преследования. В районе м.Гринькишки тов.Арзамасцев подбил бронетранспортер и огнем своего орудия прямой наводкой уничтожил до отделения ав томатчиков численностью до 6 челов ек.

Достоин третьей наград ы - ордена "СЛАВ А третьей степени"

Командир 58 гвардейского артиллерийского Севастопольского полка гвардии МАЙОР /ГРАЧЕВ

Командир (начальник) /звание/

„20" октября 194 4 г.

20 октября 1944 он был награжден Орденом Славы III степени и медалью «За отвагу».

«При прорыве сильно укрепленной обороны противника 5.10.1944 г. орудие тов. Арзамасцева уничтожило станковый пулемет, разрушило ДЗОТ и подавило огонь минометной батареи.

С 7 по 10.10.1944 г. орудие находилось в группе преследования. В районе м. Гринькишкитов Арзамасцев подбил бронетранспортер и огнем своего орудия прямой наводкой уничтожил до отделения автоматчиков численностью до 6 человек».

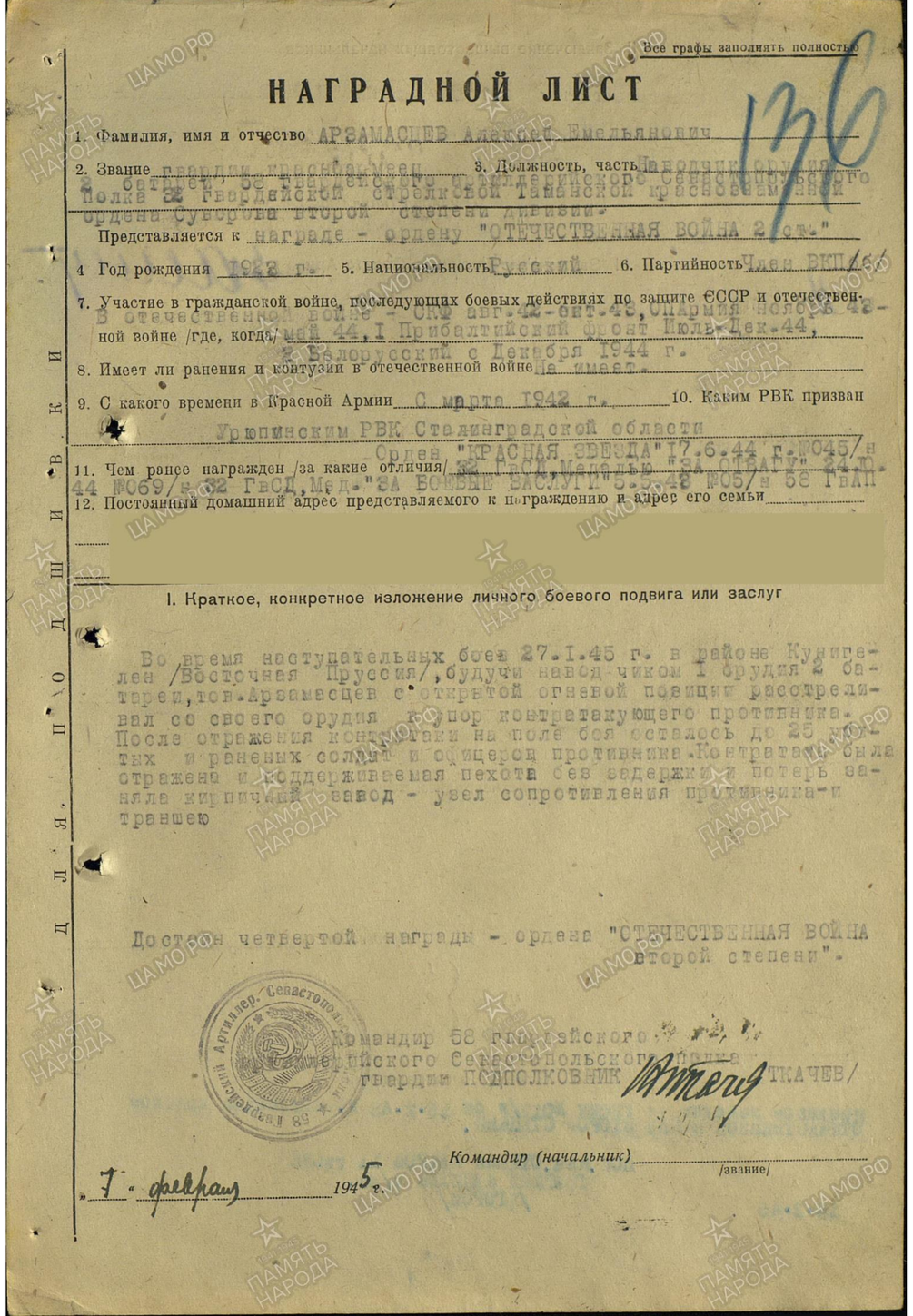

Все графы заполнять полностью

НАГРАДНОЙ ЛИСТ

1. Фамилия, имя и отчество АРЗАМАСЦЕВ Алексей Емельянович
2. Звание гвардии красноармеец 3. Должность, часть Наводчик орудия 2 батареи, 58 Гвардейского артиллерийского Севастопольского полка 32 Гвардейской стрелковой Таманской краснознаменной ордена Суворова второй степени дивизии.

Представляется к награде - ордену "ОТЕЧЕСТВЕННАЯ ВОЙНА 2 ст."

4. Год рождения 1928 г. 5. Национальность Русский 6. Партийность Член ВКП/б

7. Участие в гражданской войне, последующих боевых действиях по защите СССР и отечественной войне /где, когда/ В отечественной войне - ОКБ авг.42-окт.43, Армия ноябрь 43-май 44, I Прибалтийский фронт Июль-Дек.44, 2 Белорусский с Декабря 1944 г.

8. Имеет ли ранения и контузии в отечественной войне Не имеет

9. С какого времени в Красной Армии С марта 1942 г. 10. Каким РВК призван Урюпинским РВК Сталинградской области

11. Чем ранее награжден /за какие отличия/ Орден "КРАСНАЯ ЗВЕЗДА" 17.6.44 г. №045/н 32 ГвСД, Медалью "ЗА ОТВАГУ" 24.10.44 №069/н 32 ГвСД, Мед. "ЗА БОЕВЫЕ ЗАСЛУГИ" 8.5.45 №05/н 32 ГвСД

12. Постоянный домашний адрес представляемого к награждению и адрес его семьи

ДЛЯ ПОДШИВКИ

I. Краткое, конкретное изложение личного боевого подвига или заслуг

Во время наступательных боев 27.1.45 г. в районе Кунигелен /Восточная Пруссия/, будучи наводчиком 1 орудия 2 батареи, тов. Арзамасцев с открытой огневой позиции расстреливал со своего орудия в упор контратакующего противника. После отражения контратаки на поле боя осталось до 25 убитых и раненых солдат и офицеров противника. Контратака была отражена и поддерживаемая пехота без задержки и потерь заняла кирпичный завод - увел сопротивления противника и траншею

Достоин четвертой награды - ордена "ОТЕЧЕСТВЕННАЯ ВОЙНА второй степени".

Командир 58 гвардейского артиллерийского Севастопольского полка гвардии ПОДПОЛКОВНИК /ТКАЧЕВ/

Командир (начальник) /звание/

"7" февраля 1945 г.

7 февраля 1945 года был награжден Орденом Отечественной войны II степени за бои в районе Кунигелена Восточной Пруссии.

«Во время наступательных боев 27.1.1945 г. в районе Кунигелен (Восточная Пруссия), будучи наводчиком 1-ого орудия 2-ой батареи, тов. Арзамасцев с открытой огневой позиции расстреливал со своего орудия в упор контратакующего противника. После отражения контратаки на поле боя осталось до 25 убитых раненых солдат и офицеров противника. Контратака была отражена, и поддерживаемая пехота без задержки и потерь заняла кирпичный завод – увел сопротивления противника и траншею».

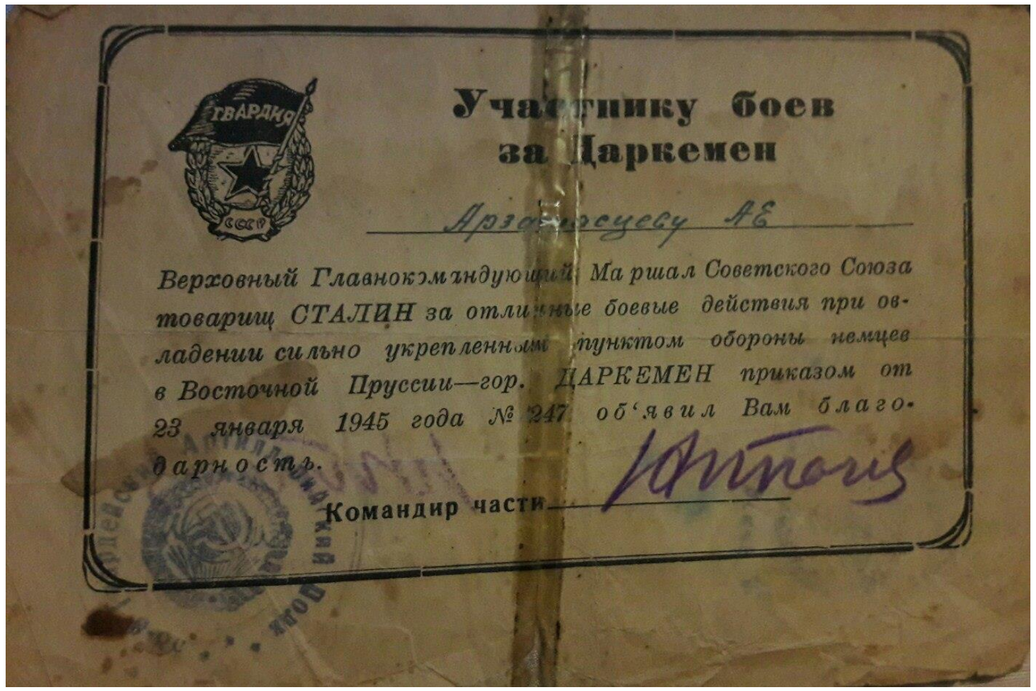

Участнику боев за Даркемен

Арзамасцеву А.Е.

Верховный Главнокомандующий, Маршал Советского Союза товарищ СТАЛИН за отличные боевые действия при овладении сильно укрепленным пунктом обороны немцев в Восточной Пруссии—гор. ДАРКЕМЕН приказом от 23 января 1945 года № 247 об'явил Вам благодарность.

Командир части

„ЗА ВЗЯТИЕ КЕНИГСБЕРГА"

ЗА ВЗЯТИЕ КЕНИГСБЕРГА

10 АПРЕЛЯ 1945 г.

А № 235198

УДОСТОВЕРЕНИЕ

За участие в героическом штурме и взятии Кенигсберга

Арзамасцев Алексей Емельянович

указом ПРЕЗИДИУМА ВЕРХОВНОГО СОВЕТА СССР от 9 июня 1945 года награжден медалью

„ЗА ВЗЯТИЕ КЕНИГСБЕРГА"

От имени ПРЕЗИДИУМА ВЕРХОВНОГО СОВЕТА СССР медаль вручена

„28" Апреля 1946 года.

(Должность, военное звание и подпись лица, вручившего медаль)

М. П.

Белов Федор Михайлович

1908-1994

Мой прадедушка родился в деревне Думлово, Калужская область. До войны работал машинистом парового подъемного крана. Был женат, трое детей (2 мальчика и девочка). Когда грянула война, призван не был. Профессия была редкая, дали бронь.

Прадедушка Анны Зимониной – студентка РГУТИС

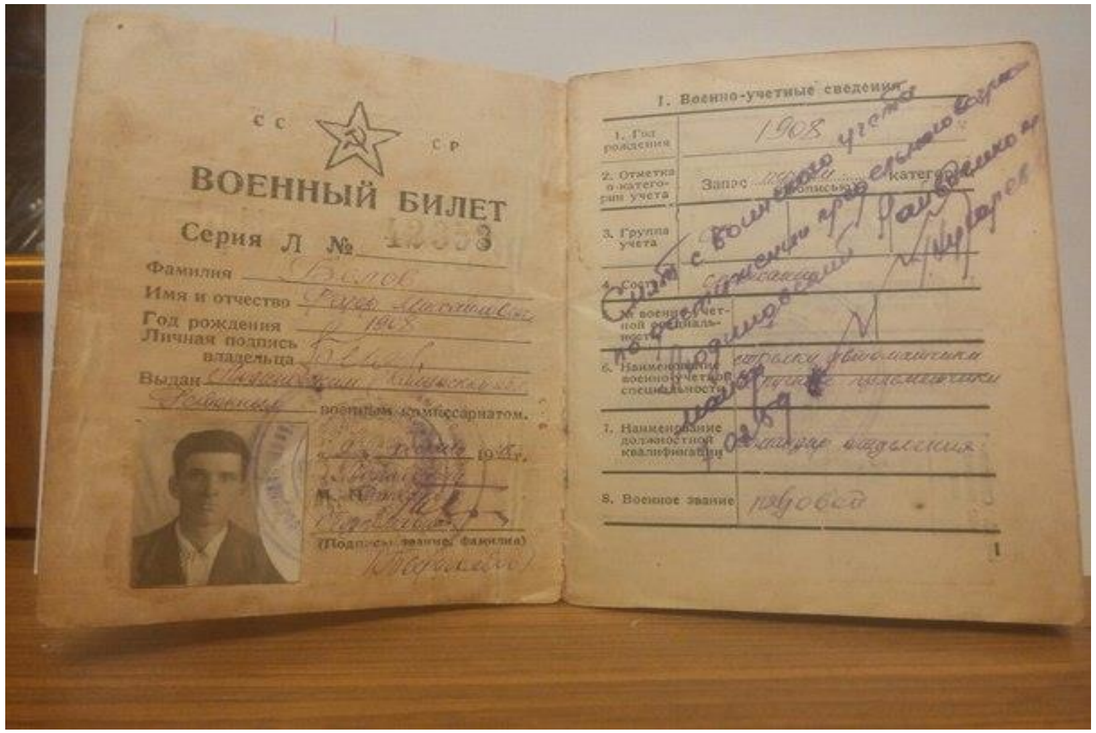

В 1941 участвовал в эвакуации завода. Поезд, на котором он с семьей должен был уехать остался на оккупированной территории. Немцы перерезали ж/д путь под Сызранью.

По возвращении домой сразу ушел в партизаны, за что жену и детей отправили в концлагерь. В партизанском отряде состоял с 1941 по 1943 (пока не был освобожден город). Присягу давал в 1942. Участвовал в нескольких партизанских операциях (уничтожил запасы карателей, подрывал рельсы и др.).

Трижды был в плену. Бежал.

Жена и мальчик грудничок погибли в концлагере. Второй сын Евгений умер от истощения и болезней, уже вернувшись в Людиново в 1944г. Выжила только девочка Людмила.

С 1943г. участвовал в восстановлении завода.

Был награжден орденом Великой Отечественной войны и медалями.

ОТЕЧЕСТВЕННАЯ ВОЙНА

Романов Николай Иванович

1925 – 1995

Участник Великой Отечественной Войны

Отец Романовой Натальи Николаевны

Профессора Департамента фундаментальной подготовки, доктора педагогических наук РГУТИС

27

Награды Николая Ивановича Романова

•Орден «Отечественной войны» II степени (номер 1120325).
•Орден Красной Звезды.
•Медаль «За боевые заслуги».
•Медаль «За Победу над Японией». «Бид Ялав», 3 сентября 1945 г.
•Двадцать лет Победы в Великой Отечественной войне 1941 – 1945 гг.
• Вооруженные силы СССР. За 20 лет безупречной службы.
•25 лет Победы в войне 1941-1945 гг.
•Участнику войны. XXX лет Победы в Великой Отечественной войне 1941 – 1945 гг.
•В ознаменование тридцатой годовщины Советской Армии и Флота 1918 – 1948.
•В ознаменование сороковой годовщины Вооруженных сил СССР 1918 – 1958.
•Участнику войны. 40 лет Победы в Великой Отечественной войне 1941-1945 гг.
•Ветеран Вооруженных Сил.
•За воинскую доблесть (в ознаменование 100-летия со дня рождения В.И.Ленина).
•Шестьдесят лет Вооруженных сил СССР.
• За Победу над Германией в Великой Отечественной войне 1941 – 1945 гг. Наше дело правое. Мы победим.
• 50 лет Вооруженных сил СССР.
• 50 лет Победы в Великой Отечественной войне 1941 – 1945 гг.
• 70 лет Вооруженных сил СССР.
•Гвардия. Танкист 1 класса.

Голошапов Дмитрий Трофимович

Войну начал в рядах «Первого Украинского фронта». Закончил в 1946 г. В Маньчжурии.

Отец Поляничка Ольги Дмитриевны - Заведующая общежитиями № 3, 4 РГУТИС

За нашу Советскую Родину!

Участнику боев в Маньчжурии

Уважаемый товарищ Белошапов Дмитрий Дмитриевич

Приказом Верховного Главнокомандующего Генералиссимуса Советского Союза товарища Сталина от 23 августа 1945 года № 372, за отличные боевые действия в боях с японцами на Дальнем Востоке, всему личному составу нашего соединения, в том числе и Вам, принимавшему участие в боях, об'явлена благодарность.

Командир соединения
генерал-майор
«23» августа 1945 г.

[И. САВИН]

Голошапова Зинаида Егоровна

Во время войны, будучи тринадцатилетней девочкой, носила еду в партизанские отряды, которые находились в лесу Воронежской области, а затем, когда территорию освободили от фашистов – помогала ухаживать за ранеными в госпитале.
Награждена Медалью «Ветеран войны»

Мать Поляничка Ольги Дмитриевны - Заведующая общежитиями № 3, 4 РГУТИС

Мазуров Егор Михайлович

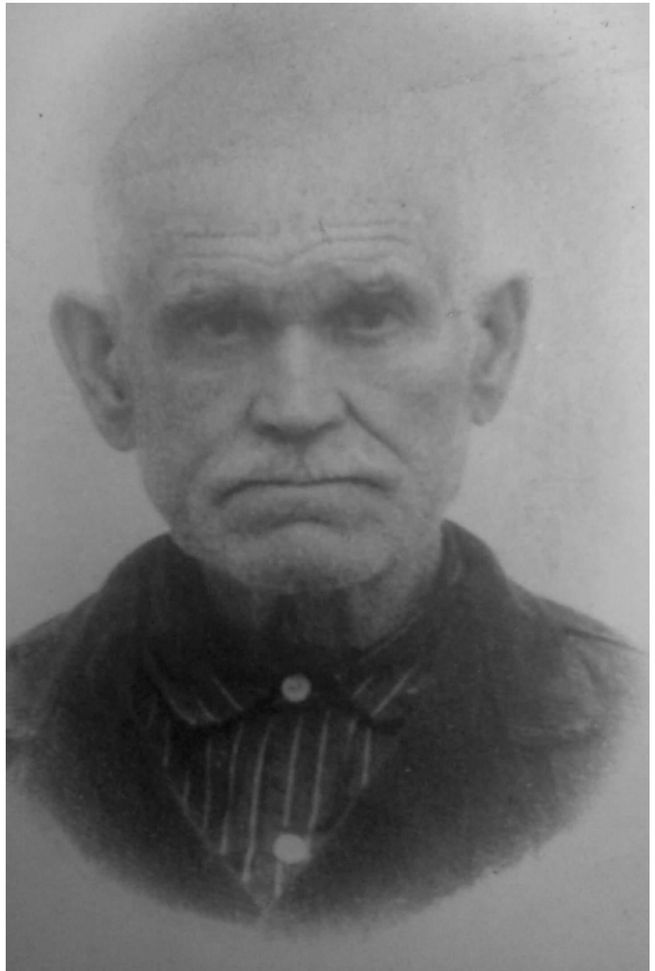

Рядовой. Воевал с 1941 по 1945 год. Четверо его сыновей и дочь были защитниками нашей Родины, а еще трое – работали в тылу и помогали партизанским отрядам.

Дедушка Поляничка Ольги Дмитриевны - Заведующая общежитиями № 3, 4 РГУТИС

Мазуров Фёдор Егорович

Из данных архива ОБД Мемориал
Звание: ст. лейтенант
в РККА с 11.1934 года Место призыва: Борисоглебский РВК, Воронежская обл., Борисоглебский р-н
Дата подвига: 19.07.1942
№ записи: 47087359

Архивные документы о данном награждении

I. Приказ (указ) о награждении и сопроводительные документы к нему - наградной лист

II. Учетная картотека - данные в учетной картотеке

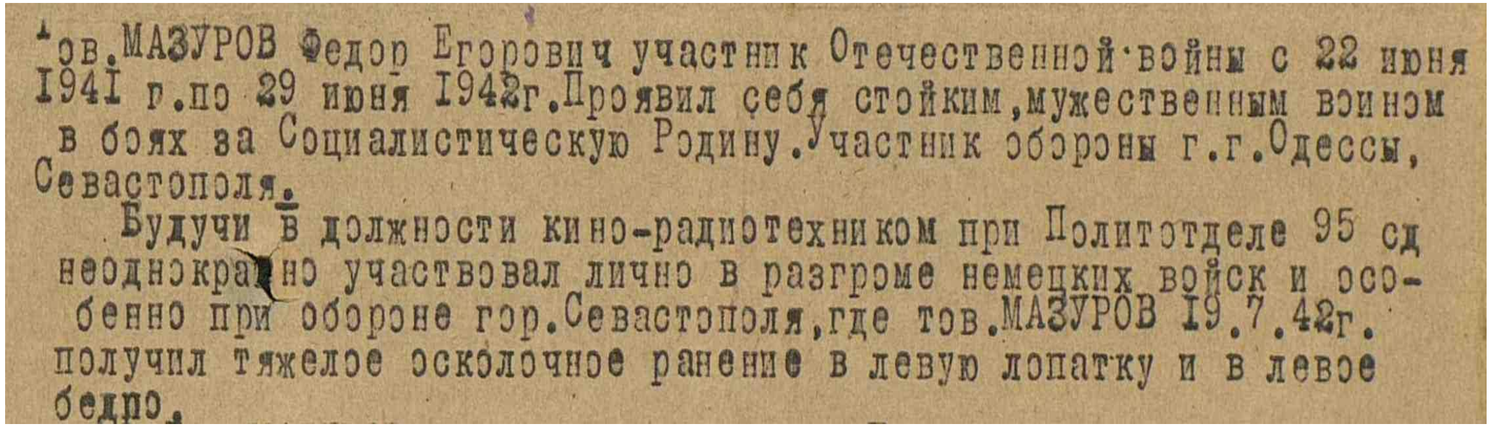

тов.МАЗУРОВ Федор Егорович участник Отечественной войны с 22 июня 1941 г.по 29 июня 1942г.Проявил себя стойким,мужественным воином в боях за Социалистическую Родину.Участник обороны г.г.Одессы, Севастополя.

Будучи в должности кино-радиотехником при Политотделе 95 сд неоднократно участвовал лично в разгроме немецких войск и особенно при обороне гор.Севастополя,где тов.МАЗУРОВ 19.7.42г. получил тяжелое осколочное ранение в левую лопатку и в левое бедро.

Мазуров Иван Егорович

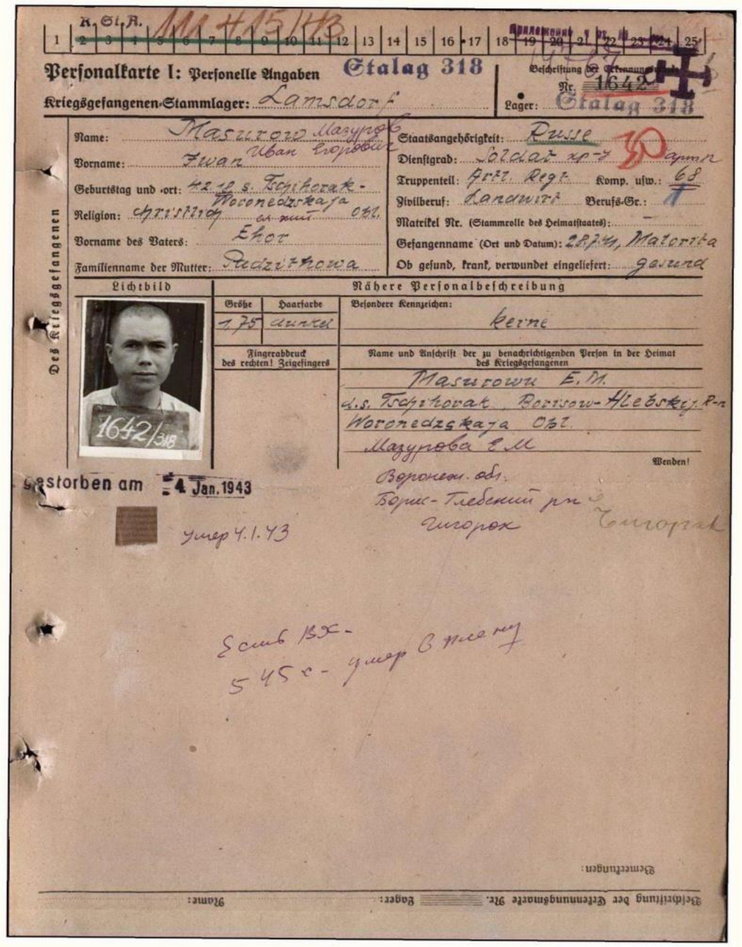
Personalkarte I: Personelle Angaben
Kriegsgefangenen-Stammlager: Lamsdorf
Stalag 318
Name: Masurow Mazurov
Vorname: Iwan Ivan Egorovich
Geburtstag und -ort: 42.10.s. Tschirovat-Woronedzkaja Obl.
Religion: christlich-orthodox
Vorname des Vaters: Egor
Familienname der Mutter: Sadzitkowa
Staatsangehörigkeit: Russe
Dienstgrad: Soldat
Truppenteil: Inf. Regt. Komp. usw.: 68
Zivilberuf: Landwirt Berufs-Gr.: 7
Matrikel Nr. (Stammrolle des Heimatstaates): –
Gefangenname (Ort und Datum): 2RPW, Malorita
Ob gesund, krank, verwundet eingeliefert: gesund
Lichtbild
Größe 1,75 Haarfarbe dunkel
Besondere Kennzeichen: keine
Fingerabdruck des rechten Zeigefingers
Name und Anschrift der zu benachrichtigenden Person in der Heimat des Kriegsgefangenen
Masurowa E.M.
d.s. Tschirovat Borisow-Hlebokaja P-n
Woronedzkaja Obl.
Mazurova E.M.
Wenden!
Gestorben am 4 Jan. 1943
умер 4.1.43
Есть 1вх-545с - умер в плену
Bemerkungen:
Entfernung der Erkennungsmarke Nr. Lager: Name:

Участник обороны Брест- Литовской крепости. Воевал с первых часов начала войны. В августе 1942 попал в плен фашистских захватчиков и в январе 1943г. скончался в плену. Долгое время считался без вести пропавшим. Найден благодаря архивам «Мемориал».

Фото из немецких архивов концлагеря Шталаг в г. Малорита, Польша.

Мазуров Александр Егорович

Служил на Тихоокеанском флоте; числится в числе без вести пропавших

Последнее письмо с фронта датировано 1 февраля 1942 года

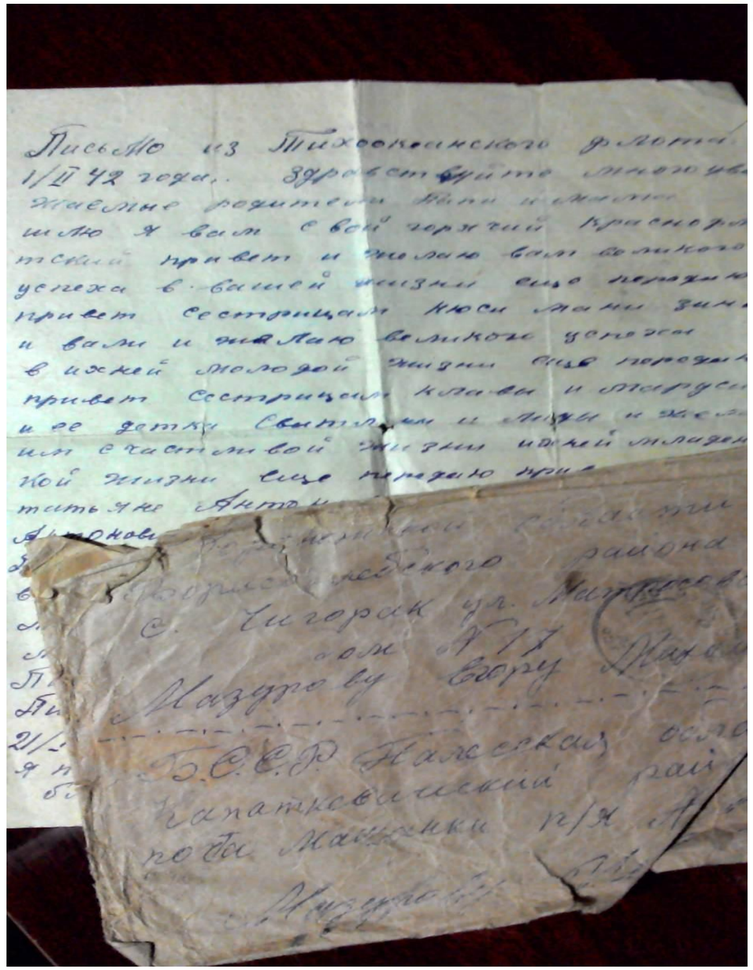

Мазуров Александр Егорович

Лётчик-истребитель, прошёл всю ВОВ. Дважды Герой Советского Союза. Был трижды награжден Орденом Красной Звезды, Орденом боевого Красного Знамени и ещё многими Правительственными наградами .

После войны продолжил служить в авиации. Двое его внуков - Михаил и Дмитрий пошли по стопам деда - посвятили жизнь авиации.

Мазурова Анна Егоровна

С первых дней войны медицинская сестра. Войну закончила в Берлине. Сейчас живет в городе Борисоглебске Воронежской области, ей 95 лет.

На фото в центре.

С Днем Победы!
ОТЕЧЕСТВЕННАЯ ВОЙНА